

**Erlebnislogik — Ein Theoriemodell zur
Entstehung subjektiver Wirklichkeit**

**Die Doppelhelix als Architekturmodell innerer
Realität**

Micha Madhava Müller

Basel, Schweiz – Juli 2026

Version 4.13 — deutsch

Executive Summary

Zwei Fragen begleiten die Menschheit seit jeher: Was ist Wirklichkeit? Und was ist der Sinn des Lebens?

Dieses Theoriemodell beschreibt eine mögliche Architektur der Sinnhaftigkeit subjektiver Wirklichkeit. Es entwickelt eine Herleitung dafür, warum ein Mensch seine Welt genau so erlebt, wie er sie erlebt — und warum es Sinn macht, dass seine subjektive Wirklichkeit so entstanden ist.

Die zentrale Annahme lautet: Die Art, wie ein Mensch Wirklichkeit erlebt, ist nicht zufällig. Sie ist die Form, in der Leben unter bestimmten Bedingungen antwortet. Diese Antwort entspringt einer Architektur. Und diese Architektur ist lesbar.

Viele bestehende Disziplinen beschreiben bereits, dass Symptome, Schutzbewegungen und innere Ordnungen aus ihren Bedingungen heraus Sinn ergeben. Philosophie und Spiritualität kreisen seit Jahrtausenden um Bewusstsein, Selbst und Wirklichkeit. Neurobiologie, Bindungsforschung und Traumaforschung beschreiben immer präziser, wie Nervensystem, Beziehung, Schutz und Regulation ineinandergreifen. Entwicklungspsychologie und Pädagogik fragen, unter welchen Bedingungen menschliches Potenzial sich entfalten kann.

Der Beitrag dieses Werks liegt darin, eine Architektur hinter dieser Sinnhaftigkeit aufzuzeigen und in ein Modell zu überführen: ein Design, durch das verständlich wird, wie aus Beziehung, Erfahrung und Bedingungen jene subjektive Wirklichkeit wird, in der ein Mensch lebt.

Der Anspruch liegt in struktureller Plausibilität. Entwickelt wird eine Herleitung — prüfbar, modellhaft, offen für Resonanz und Widerspruch.

Ein solches Modell reduziert nicht die Komplexität der Wirklichkeit, sondern die Zahl der notwendigen Annahmen, mit denen sich diese Komplexität kohärent beschreiben lässt. Dabei gilt: Nicht jeder reale Vorgang ist unmittelbar messbar. Manche Prozesse erschließen sich über die Kohärenz der Phänomene, die sie hervorbringen — real, aber nur beschreibbar.

Eine Herleitung führt dabei zu einem Satz, der einfach klingt und weitreichend ist: Leben ist Dialog.

Dieser Dialog ist nicht Metapher, sondern Mechanik. Lebendige Systeme bewegen sich in fortlaufender Auseinandersetzung mit Feldbedingungen, in denen Unterschiede wirksam werden, Relevanz entsteht und Antwort erforderlich wird. Daraus folgt eine Notwendigkeit: Ein System, das auf Felder antworten muss, braucht einen *Antwortprozess*. Und ein *Antwortprozess* hat eine Qualität — die Fähigkeit, differenziert, variabel und fortsetzungsfähig zu antworten. Diese Qualitätsdimension nennt das vorliegende Werk *Antwortfähigkeit*. Sie wird hier nicht vorausgesetzt, sondern aus der Grundbewegung des Lebendigen hergeleitet.

Das Minimalziel dieses Prozesses ist *Fortsetzbarkeit*. Zugleich zeigt dieselbe Architektur unter tragenden Bedingungen eine Richtung: *Differenzierung*, Erweiterung, wachsende

Zugänglichkeit von Potenzial. *Fortsetzbarkeit* ist das Minimum. *Potenzialentfaltung* ist die Richtung. Beide werden von derselben Grundstruktur getragen.

Damit stellt sich die eigentliche Frage des Theoriemodells: Wie entsteht beim Menschen jene Architektur, durch die Lebens- und Beziehungskontext im gelebten Moment als Wirklichkeit erfahrbar wird? In ihr entscheidet sich, was als plausibel, bedrohlich, sicher, möglich, nah oder unsichtbar erscheint. Das vorliegende Werk nennt diese gelebte Antwort der Architektur *Erlebnislogik*. Sie ist nicht das Ergebnis bewusster Entscheidung, sondern Ausdruck einer inneren Kopplung, die in *Bindung* entsteht, sich über biografische Erfahrung verdichtet und unter Überforderung schützt.

Aus dieser Perspektive lassen sich zentrale Phänomene menschlicher Entwicklung kohärent zusammendenken: *Bindung* als Architektur, in der *Antwortfähigkeit* überhaupt erst entstehen kann; *Trauma* als Überforderung der Antwortarchitektur unter Bedingungen, in denen *Intensität* und *Kontext* nicht mehr gemeinsam tragbar sind; Schutz als kluge, kostenintensive Organisation der *Fortsetzbarkeit* unter solchen Bedingungen; Entwicklung als Erweiterung des *Antwortspielraums*; *Potenzialentfaltung* als Richtung, in die sich *Antwortfähigkeit* unter tragenden Bedingungen bewegt, wenn Schutzlasten reduziert werden können.

Das Theoriemodell entwickelt diese Zusammenhänge in mehreren Schritten. In einem ersten Teil wird die Architektur des Lebendigen entfaltet: Bewegung, Resonanz, Verarbeitung, Antwort und *Antwortfähigkeit* als Qualität dieses Prozesses. In einem zweiten Teil wird gezeigt, wie sich diese Architektur im Menschen über *Bindung*, biografisch verdichtete Erfahrung und Schutz zu einer individuellen *Erlebnislogik* verdichtet. Diese Zusammenhänge verdichten sich in einem Anschauungsmodell: der *Doppelhelix*, in der zwei Verdichtungsstränge — *Regulationskompetenz* und *Kontextkompetenz* — sich verschränken und in ihrem Zusammenspiel lesbar machen, wie *Erlebnislogik* entsteht. Ein dritter Teil zeigt, wie Schutz und *Trauma* dieselbe Architektur unter Überforderung sichtbar machen, und wie aus situativer Schutzpriorität Chronifizierung werden kann. Ein vierter Teil prüft das Modell an bestehenden Wissensfeldern — von Neurobiologie und Traumaforschung über Entwicklungspsychologie bis zu Philosophie und Pädagogik — und fragt, ob die Lesart dort anschlussfähig wird, wo bislang vieles nebeneinandersteht.

Ein fünfter Teil fragt nach den Implikationen. Er kehrt die Blickrichtung um: nicht zuerst, was gestört ist, sondern unter welchen Bedingungen sich eigenständige *Antwortfähigkeit* überhaupt ausbildet. Sichtbar wird dabei, was Schutz verdeckt — die Bedingungen, unter denen *Antwortfähigkeit* sich entfalten könnte, statt nur fortzubestehen. Dass diese Bedingungen vielerorts fehlen, ist die zentrale Implikation dieser Arbeit.

Das Modell versteht sich nicht als abschließendes Gesamtsystem, sondern als heuristisches Prüfangebot. Unter seiner Lesart erscheinen *Bindung*, *Trauma*, Schutz, Entwicklung und *Potenzialentfaltung* nicht länger als getrennte Themen, sondern als verschiedene Ausdrucksformen derselben Grundbewegung: **Leben als fortlaufender Dialog — und *Erlebnislogik* als die konkrete Form, in der dieser Dialog im Menschen Gestalt annimmt.**

Inhaltsverzeichnis:

Ouvertüre: An den Leser
Lesehinweis
Methodische Leitplanken
Arbeitsglossar

TEIL 1: Die Architektur des Lebendigen

- 1.0 — Der Grund: Verschränkung, Expansion, Potenzial**
- 1.1 — Die Triade: Bewegung, Prozess, Qualität**
- 1.2 — Bewegung: Expansion und Kontraktion**
- 1.3 — Bewegung braucht Orientierung**
- 1.4 — Orientierung braucht Information**
- 1.5 — Resonanz: Intensität und Kontext**
- 1.6 — Prozess: Verarbeitung von Intensität und Kontext**
- 1.7 — Die Anforderungsstruktur: Worauf der Antwortprozess prüft**
- 1.8 — Qualität: Antwortfähigkeit und Antwortspielraum**
- 1.9 — Relationalität und Dialog: Die Bezugsform des Antwortprozesses**
- 1.10 — Schutz und Traumafähigkeit: Fortsetzbarkeit unter Überforderung**
- 1.11 — Fortsetzbarkeit und Richtung**
- 1.12 — Was den Menschen besonders macht: Kontext, Zeit und Bindung**

TEIL 2: Der Mensch — Bindung als Entstehungsort von Antwortfähigkeit

- 2.0 — Was Teil 2 fragt**
- 2.1 — Warum Bindung biologisch notwendig ist**
 - 2.1.1 — Evolution im Zeitraffer*
 - 2.1.2 — Die biologische Konsequenz*
 - 2.1.3 — Bindung als Entwicklungsarchitektur*
 - 2.1.4 — Was die Traumalogie sichtbar macht*
- 2.2 — Bindungsdialog: Kalibrierung statt Programmierung**
 - 2.2.1 — Das Stillbeispiel — ein vollständiger Bindungsdialog*

2.3 — Der Übertragungsprozess im Bindungsfeld

2.3.1 — Die fünf Anforderungen im Bindungsfeld

2.3.2 — Bindung geschieht im Feld

2.4 — Zwei Kernkompetenzen einer gemeinsamen Antwortarchitektur

2.4.1 — Regulationskompetenz

2.4.2 — Kontextkompetenz

2.4.3 — Vorformatierter Spielraum: bereitgestellter Kontext und generierter Kontext

2.4.4 — Verschränkung

2.5 — Die funktionale Doppelhelix: Von den Kompetenzen zur Architektur

2.5.1 — Epistemischer Status des Modells

2.5.2 — Strukturelle Verwandtschaft: Ordnung, Aktivierung und ihre physische Entsprechung

2.5.3 — Das Verschränkungsprinzip — visuell

2.5.4 — Was hier lesbar wird

2.5.5 — Strang 1: Regulationskompetenz — der energetische Verdichtungsstrang

2.5.6 — Strang 2: Kontextkompetenz — der kontextuelle Verdichtungsstrang

2.5.7 — Die Kopplung: die tiefere Struktur der Helix

2.5.8 — Der Antwortprozess: Erlebnislogik als Muster wiederkehrender Verhältnisbildungen

2.5.9 — Der Wert des Modells

2.5.10 — Ein Beziehungsmoment: Die Helix anschaulich gemacht

2.6 — Transmissionswege

2.6.1 — Drei geschichtete Transmissionswege

2.6.2 — Biologische Transmission

2.6.3 — Relationale Transmission

2.6.4 — Narrativ-symbolische Transmission

2.6.5 — Drei Wege, zwei Stränge

2.6.6 — Gleichzeitigkeit auf unterschiedlichen Zeitachsen

2.7 — Tragende Feldbedingungen und Mangel als einschränkende Ressourcenlage

2.7.0 — Die Frage dieses Kapitels

2.7.1 — Feldlogik: Warum Kontext über Resonanz lesbar wird

2.7.2 — Tragende Feldbedingungen

2.7.3 — Mangel als einschränkende Ressourcenlage

2.7.4 — Kontextverkürzung als Schlüsselmechanik

2.7.5 — Einschränkende Ressourcenlage in den drei Transmissionswegen

2.7.6 — Was Mangel nicht ist

2.7.7 — Ressourcenlage und Feldbedingungen: Warum aus derselben Architektur verschiedene Erlebnislogiken entstehen

2.8 — Feldbiografie und Erlebnislogik als zwei Gesichter innerer Realität

2.8.0 — Die Frage dieses Kapitels

2.8.1 — Die Kompassnadel und ein Moment im Feld

2.8.2 — Von Biografie zu Feldbiografie

2.8.3 — Die Spirale: Wie innere Realität entsteht

2.9 — Pubertät als erster großer Belastungstest der Antwortarchitektur

2.9.0 — Was hier geprüft wird

2.9.1 — Die Biologie trifft auf eine gebildete Architektur

2.9.2 — Neue Intensitäten, neue Felder

2.9.3 — Gemeinschaft, Initiation und die soziale Begleitung von Antwortfähigkeit

2.9.4 — Reibung, Kompensation und dysfunktionale Selbstregulation

2.9.5 — Verdichtung

2.10 — Die Kaskade der Antwortbildung

2.10.1 — Die Kaskade als Grundbewegung

2.10.2 — Kaskade unter tragenden Bedingungen

2.10.3 — Schutzkaskade unter Belastung

2.10.4 — Kaskade unter chronischer Belastung

2.11 — Das Archiv der Antworten

2.11.1 — Das Archiv als Ordnungsprinzip

2.11.2 — Die Ordnungslogik des Archivs

2.11.3 — Archiv und Antwortgeschichte

2.12 — Was Teil 2 sichtbar gemacht hat

TEIL 3 — Schutz als Voraussetzung: Trauma, Erlebnislogiken und die Fortsetzbarkeit von Antwortfähigkeit

3.0 — Trauma als Sichtbarkeitsfenster derselben Grundarchitektur

3.1 — Was Trauma in diesem Paper bedeutet

3.2 — Die Schutzantwort: Wie das System antwortet, wenn Antwortfähigkeit nicht reicht

3.3 — Chronifizierung: Wenn Schutz zur Dauerstruktur wird

3.4 — Eingeschriebene Kontextverzerrung: Wie Erlebnislogik die Lesbarkeit des Feldes prägt

3.4.1 — Schutzkohärenz: Wenn Integrität der Bindungssicherung untergeordnet wird

3.4.2 — Transgenerationale Weitergabe als Kontextweitergabe

3.4.3 — Das schwarze Loch: Wenn Feldqualität Kontextbildung absorbiert

3.4.4 — Fragmentierung: Wenn Erfahrung nicht mehr als Zusammenhang gehalten werden kann

3.5 — Alltagssignaturen chronischer Schutzorganisation

3.6 — Reinszenierung: Das Sichtbarkeitsfenster chronischer Schutzlogik

3.6.1 — Traumafolgestörungen als lesbares Feld

3.6.2 — Reinszenierung als Lesbarkeit der Architektur

3.7 — Konsequenz und Übergang

TEIL 4: Prüfung in bestehenden Feldern

4.0 — Prüfschleife: Die freigelegte Grundmechanik im Spiegel bestehender Felder

4.1 — Neurobiologie

4.2 — Bindungsforschung

4.3 — Traumaforschung

4.4 — Psychotherapeutische und begleitende Verfahren

4.5 — Entwicklungspsychologie, Pädagogik und Bildungsfelder

4.6 — Zwischenfazit: Wiedererkennbarkeit der Grundmechanik

TEIL 5 — Implikationen

5.1 — Die umgekehrte Frage

5.2 — Die Unterschätzung der Biologie

5.3 — Das Gedankenexperiment: Künstliche Intelligenz als Prüfarchitektur

5.4 — Keimformen und offene Schwelle

5.5 — Zwei Zeitskalen desselben Prinzips: Eine weiterführende Perspektive

5.6 — Schlussverdichtung

Schlussbemerkung

Literaturverzeichnis & Quellenangaben

Ouvertüre: An den Leser

Dieses Paper ist mir eher passiert.

Es entstand aus einer über Jahrzehnte gewachsenen Suchbewegung. In sehr verschiedenen Disziplinen tauchte für mich immer wieder etwas Ähnliches auf: in Neurobiologie, Bindungsforschung, Traumalogie, Embodiment, Psychoedukation, Entwicklungspsychologie und in der konkreten Arbeit mit Menschen. Die Begriffe unterschieden sich, die Sprachen waren verschieden, die Auflösungen wechselten — und doch schien in all dem ein gemeinsamer Nenner auf. Nicht als identische Aussage, sondern als wiederkehrende Grundform, als eine Architektur, die unter sehr verschiedenen Beschreibungen wirksam zu sein scheint.

Was diese Suchbewegung getragen hat, war Neugier — und zunehmend Würdigung. Je genauer ich auf Bindung, Schutz, dysfunktionale Dynamiken, Fragmentierung, Dissoziation, Trauma und Antwortbildung blickte, desto deutlicher zeigte sich darin nicht bloß Problematik, sondern eine außerordentliche Differenzierung. Lebendige Systeme antworten nicht mit einer einzigen Reaktion auf alles. Sie stufen ab, passen an, schützen, lernen, verfeinern. Diese Fähigkeit, auf unterschiedliche Kontexte unterschiedlich zu antworten und diese Antworten über die Zeit zu verfeinern, nenne ich in diesem Paper *Antwortfähigkeit*.

Was mich dabei zunehmend beschäftigte, war eine Schiefelage im Blick: Die verbreitete Betrachtung richtet sich fast immer auf das Fehlerhafte — auf Störung, Symptom, Schutz. Aber kann Schutz wirklich das Eigentliche sein, das ein lebendiges System will? Vieles sprach dagegen. Schutz schien mir eher ein Hinweis darauf, dass etwas strukturell nicht getragen wird — und das Wesentliche müsste dann woanders liegen: im Gelingen, in der Entfaltung, im zunehmend eigenständigen Antworten. Diese Intelligenz ist nichts Verborgenes. Wir verkörpern sie tagtäglich. Viele von uns kennen sie unmittelbar — als Therapeuten, als Begleitende, als Menschen. Sie ist vertraut. Und gerade deshalb stellt sich die Frage, warum wir ihre zugrunde liegende Architektur bislang so unzureichend in zusammenhängender Form beschrieben haben. Dieses Paper ist auch der Versuch einer Hommage an diese Weisheit.

Die Traumaforschung zeigt zunehmend, dass Schutzlogiken hochintelligente Organisationsformen unter Bedingungen von Überforderung sind. Wie schmerzhaft sie sich im Erleben auch auswirken mögen — ihre Präzision ist kaum zu leugnen. Und genau daraus ergibt sich eine entscheidende Denkbewegung: Wenn diese Intelligenz selbst unter extremem Druck so deutlich sichtbar wird, dann dürfte sie nicht erst dort beginnen. Dann spricht vieles dafür, dass hier eine grundlegendere Architektur des Lebendigen sichtbar wird.

Je länger ich den Fragen folgte, desto tiefer führten sie. Von Trauma zu Schutz. Von Schutz zu Antwort. Von Antwort zu Bedingungen. Von Bedingungen zu Beziehung. Schutz, Bindung, Regulation, Trauma, Antwortfähigkeit — das sind keine isolierten Themen. Sie zeigen auf eine gemeinsame Frage: Was muss strukturell gegeben sein, damit sich diese Phänomene überhaupt so zeigen können, wie sie sich zeigen?

Genau an dieser Frage setzt das vorliegende Werk an. Es folgt der Kaskade so weit, wie eine Architektur sie tragen kann: bis zu der Struktur, aus der lebendige Systeme heraus antworten. Worauf diese Struktur ihrerseits verweist — welche größere Bewegung sichtbar wird, wenn man sie vollständig ernst nimmt —, reicht über die Architektur hinaus. Diese Frage bleibt hier nicht unbeantwortet, sondern bewusst unbetreten: Sie wird in einer eigenen, philosophischen Synthese entfaltet, die an der Schwelle ansetzt, an der dieses Werk endet.

Die vorliegende Arbeit versucht, diesen gemeinsamen Nenner als zusammenhängende Architektur sichtbar zu machen. Sie versteht sich nicht als neue Theorie neben anderen, sondern als Versuch, das, was in vielen Disziplinen bereits beschrieben wird, in einem gemeinsamen Bezugsraum lesbar zu machen.

Es geht dabei nicht um Zustimmung, sondern um Prüfung: Macht dieses Theoriemodell die Entstehung subjektiver Wirklichkeit klarer lesbar? Hilft es, die Bedingungen besser zu verstehen, unter denen lebendige Systeme antworten, sich schützen und sich weiterentwickeln? Und gelingt es ihm, sich als ein plausibles Fundament zu zeigen, auf dem die genannten Disziplinen in einem gemeinsamen Bezugsraum lesbar werden — ohne ihre Eigenständigkeit darin aufzulösen?

Mir ist bewusst, wie ambitioniert es ist, auf diese Fragen eine Antwort zu wagen. Ich tue es trotzdem — weil sich mir genau das aus der Suchbewegung heraus offenbart hat.

Lesehinweis

Diese Arbeit richtet sich primär an Leser aus fachnahen Feldern, denen viele der angesprochenen Forschungsfelder, Grundbegriffe und Zusammenhänge bereits vertraut sein dürften. Auf fortlaufende Einzelreferenzen im Fließtext wird deshalb nahezu vollständig verzichtet. Der Text zielt nicht darauf, bekanntes Wissen im Einzelnen erneut aufzubereiten, sondern darauf, eine Synthese herzuleiten und lesbar zu machen. Bekannte Elemente werden nur insoweit erneut aufgenommen, wie es erforderlich ist, um die Nachvollziehbarkeit des Modells zu sichern. Die zugrunde liegenden Forschungs- und Quellenbezüge sind im Literatur- und Quellenverzeichnis sowie in den Referenzübersichten der einzelnen Teile systematisch ausgewiesen.

Das Modell, das in dieser Arbeit schrittweise hergeleitet und entfaltet wird, versteht sich nicht als direkt messbares Modell, sondern als Anschauungsmodell. Sein Anspruch besteht nicht darin, eine physische Struktur 1:1 abzubilden, sondern eine Ordnung lesbar zu machen, deren Elemente in verschiedenen Disziplinen bereits beschrieben werden — allerdings in unterschiedlichen Sprachen, Auflösungen und Bezugsrahmen.

Teil 1 beginnt deshalb mit der Frage, aus der die Notwendigkeit des Modells hervorgeht. Erst wenn sichtbar geworden ist, warum lebendige Systeme nicht nur reagieren, sondern ihre Bewegung orientiert, kontextbezogen und fortsetzungsfähig organisieren müssen, wird verständlich, warum Antwortfähigkeit in dieser Arbeit als zentrale Qualitätsdimension des Lebendigen eingeführt wird.

Zitierempfehlung:

© 2026 Micha Madhava Müller - micha-madhava.com

Erlebnislogik - Ein Theoriemodell zur Entstehung subjektiver Wirklichkeit.

Die Doppelhelix als Architekturmodell innerer Realität.

Version 4.13 · Juli 2026

Nutzungs- und Quellenhinweis:

Dieses Grundlagenwerk darf gelesen, geteilt und unter Angabe der Quelle zitiert werden.

Methodische Leitplanken

1. Kein Totalitätsanspruch

Die hier vorgeschlagene Architektur ist ein heuristisches Modell für die Lesbarkeit lebendiger Antwortprozesse, insbesondere im Feld menschlicher Entwicklung, Bindung und Schutzorganisation. Sie beansprucht nicht, alle Ebenen des Lebendigen zu erklären, und ersetzt keine bestehende Disziplin.

2. Homologie statt Identität

Wenn in dieser Arbeit von wiederkehrenden Mustern über verschiedene Ebenen hinweg die Rede ist, ist damit strukturelle Entsprechung gemeint — nicht Identität.

3. Fraktale Wiederkehr statt Gleichmachung

Mit Fraktalität ist hier keine mathematische Exaktheit gemeint, sondern die Beobachtung, dass bestimmte Strukturmuster über verschiedene Skalen hinweg wiederkehren können.

4. Anschauungsmodell statt Messobjekt

Die in dieser Arbeit verwendeten Modellfiguren — insbesondere die Doppelhelix — sind Arbeitsfiguren. Ihr Wert liegt darin, Zusammenhänge sichtbar zu machen, die sonst leicht getrennt nebeneinander stehen. Sie dienen der Lesbarkeit, nicht der direkten Messung.

5. Prüfangebot statt Glaubensangebot

Entscheidend ist nicht, ob das Modell gefällt, sondern ob es hilft, Zusammenhänge präziser zu sehen, Differenzierung besser zu verstehen und Beobachtungen schlüssiger zu ordnen.

Hinweise zum Lesen

- Einige Begriffe werden in dieser Arbeit technisch verwendet und nicht ausschließlich im Alltagssprachlichen Sinn.
- Die Begriffe bauen aufeinander auf und sollten zunächst im Binnenverständnis des Papers gelesen werden.

- Wo ähnliche Muster auf verschiedenen Ebenen benannt werden, geht es um strukturelle Entsprechung, nicht um Gleichsetzung.

Arbeitsglossar:

Resonanz

Resonanz bezeichnet in dieser Arbeit die gegenseitige Modulation zweier Schwingungen, die sich begegnen — die Minimalform von Dialog, in der Information für ein lebendiges System überhaupt zugänglich wird: als Verschränkung von Intensität und Kontext. Sie ist die permanente Bedingung lebendiger Systeme, kein steigerbarer oder fehlender Zustand: Was variiert, ist nicht ihre Anwesenheit, sondern ihre Qualität — tragend oder verzerrend, differenziert oder grob.

Potenziallogik

Potenziallogik bezeichnet den Qualitätsraum, in dem Potenzial unter Bedingungen unterschiedlich organisiert werden kann: frei in Form gehend, geschützt, gebunden, übertragen oder reaktivierbar gehalten. Fortsetzbarkeit bildet den Minimalpol, freie *Potenzialentfaltung* den Öffnungspol.

Potenzialentfaltung

Potenzialentfaltung bezeichnet die Bewegung, in der angelegte Möglichkeit unter tragenden Bedingungen in Form, Differenzierung, Beziehung und erweiterten Antwortspielraum übergehen kann — der Öffnungspol der Potenziallogik.

Antwortprozess

Der Antwortprozess bezeichnet den fortlaufenden Verarbeitungszusammenhang, in dem ein lebendiges System Intensität und Kontext in ihrer Verschränkung verarbeitet und daraus seine weitere Bewegung organisiert — als Expansion, Kontraktion, Aufrechterhaltung, Aufschub oder Rückzug.

Antwortfähigkeit

Antwortfähigkeit bezeichnet die Qualitätsdimension des Antwortprozesses: der Grad, in dem ein System zu abgestufter, kontextbezogener und fortsetzungsfähiger Antwortbildung in der Lage ist. Sie zeigt sich im Antwortspielraum eines Systems — in der Breite, Feinheit und Differenziertheit der Antworten, die ihm tatsächlich zur Verfügung stehen.

Differenzierung

Differenzierung meint hier nicht bloß Vielfalt, sondern die zunehmende Fähigkeit eines Systems, auf unterschiedliche Kontexte unterschiedlich zu antworten: abgestuft, nuanciert, dialogfähig und situationssensibel. Differenzierung ist in dieser Arbeit Ausdruck wachsender Antwortfähigkeit.

Integrität

Integrität bezeichnet nicht primär eine moralische Eigenschaft, sondern die innere Kohärenz des Antwortprozesses: das Erleben, dem eigenen Wahrnehmen, Spüren, Einordnen und Antworten grundsätzlich trauen zu können.

Kontext / Kontextkompetenz

Kontext meint die Bedingungen, Rückmeldungen, Atmosphären, Bedeutungsordnungen und Beziehungsfelder, innerhalb derer ein System sich organisiert. Kontextkompetenz bezeichnet die Fähigkeit, diese Bedingungen zunehmend differenziert wahrzunehmen, einzuordnen und in die eigene Antwortbildung einzubeziehen.

Bereitgestellter Kontext

Bereitgestellter Kontext meint die vorläufigen Antworten, Deutungen, Sicherheitslogiken und Weltkarten, die ein System zunächst von außen erhält. Er beschreibt den Kontext, in den ein Kind hineinkommt, bevor es selbst differenzierte Kontextbildung leisten kann.

Generierter Kontext

Generierter Kontext meint die später entstehende Fähigkeit, eigene Deutungen, Einordnungen und Antworten hervorzubringen, geerbte Muster zu prüfen und Kontexte eigenständig mitzugestalten.

Kontextverkürzung

Kontextverkürzung bezeichnet die Reduktion relevanter Bedingungen, Zusammenhänge und Bedeutungsebenen, die für das Verständnis einer Situation oder eines Verhaltens mitgedacht werden müssten. In dieser Arbeit ist Kontextverkürzung ein zentraler Grund dafür, dass Schutzlogiken, Bindungsdynamiken oder Traumareaktionen missverstanden, moralisiert oder funktional fehlgedeutet werden.

Kontextverzerrung / eingeschriebene Kontextverzerrung

Kontextverzerrung bezeichnet die strukturwirksame Folge davon, dass bereitgestellter Kontext und reale Feldqualität systematisch auseinanderfallen. Eingeschriebene Kontextverzerrung meint die verdichtete Form dieser Einschreibung — die Art, wie verzerrte Kontextsignaturen zur Erlebnislogik werden und spätere Feldlesbarkeit organisieren.

Feld

Feld bezeichnet in dieser Arbeit die reale Gesamtheit von Bedingungen, Kräften, Rückmeldungen, Resonanzen und Ordnungen, innerhalb derer sich ein System organisiert und auf die es antwortet. Feld meint nicht bloß Umgebung, sondern die wirksame relationale Konstellation, in der Unterschiede Richtung, Intensität und Relevanz gewinnen.

Feldbiografie

Feldbiografie bezeichnet die verdichtete Geschichte der Felder, in denen ein System bisher organisiert war. Sie prägt mit, wie aktuelle Felder erlebt, gelesen und verarbeitet werden, und damit auch, welcher Antwortspielraum im Moment verfügbar ist.

Bindung

Bindung bezeichnet hier nicht nur emotionale Nähe oder Beziehungssicherheit. Bindung erscheint in dieser Arbeit als Ermöglichungsarchitektur, innerhalb derer Regulation, Orientierung, Kontextlernen und die Blaupause für einen eigenständigen Antwortprozess angelegt werden.

Regulation / Regulationskompetenz

Regulation meint die Fähigkeit eines Systems, Intensität so zu modulieren, dass Antwortfähigkeit, Handlungsfähigkeit und Beziehungsfähigkeit erhalten bleiben oder wieder zugänglich werden. Regulationskompetenz bezeichnet die wachsende Tragfähigkeit, solche Intensitäten zu halten und in stimmige Antwortprozesse zu überführen.

Transmission / Transmissionswege

Transmission bezeichnet die Weise, in der Muster, Zustände, Antworten, Bedeutungen und Ordnungen zwischen Systemen übertragen werden. Transmissionswege sind die unterschiedlichen Formen dieser Übertragung, etwa über Ko-Regulation, Sprache, Beziehung, Ritual, Atmosphäre oder implizites Lernen.

Schutzlogik

Schutzlogik bezeichnet die intelligente Organisationsweise, mit der lebendige Systeme unter Überforderung ihre Funktionsweise so verändern, dass Fortsetzbarkeit gesichert bleibt. Schutzreaktionen sind in dieser Lesart keine bloßen Fehlleistungen, sondern Ausdruck einer adaptiven Systemlogik unter Bedingungen eingeschränkter Antwortfähigkeit. Schutzlogik beschreibt damit eine Form der Potenziallogik am Minimalpol: Der Antwortprozess bleibt aktiv, aber seine Priorisierung verschiebt sich von freier Erweiterung hin zu Fortsetzbarkeit, Sicherung und Erhaltung.

Schutzkohärenz

Schutzkohärenz bezeichnet die innere Ordnung, die ein System unter kontextverzerrenden Bedingungen herstellt, um Orientierungsfähigkeit und Bindung zu erhalten — auch wenn der bereitgestellte Kontext der realen Feldqualität nicht entspricht. Nicht organische Stimmigkeit, sondern Bindungssicherung ist ihr Organisationsprinzip.

Traumafähigkeit

Traumafähigkeit bezeichnet die grundsätzliche Fähigkeit lebendiger Systeme, auf überwältigende oder nicht integrierbare Erfahrungen mit Schutzorganisationen zu

reagieren — nicht als Defizit, sondern als Teil der Intelligenz des Lebendigen: die Fähigkeit, auf Unverarbeitbares so zu antworten, dass das System nicht vollständig zerbricht. Dabei garantiert Fortsetzbarkeit keine vollständige Reaktivierbarkeit — biologische Zeitfenster, Schädigungen und die Begrenztheit einer Lebensspanne setzen eigene Grenzen.

Trauma

Trauma bezeichnet in dieser Arbeit primär jene Schutzorganisationen und Folgedynamiken, die aus anhaltender Überforderung im Kontext von Bindung, Entwicklung und früher Beziehungsorganisation hervorgehen — vor allem Formen von Komplextrauma, Entwicklungstrauma und bindungsgeprägter Traumafolgedynamik. Im Vordergrund steht die Weise, in der ein System unter Bedingungen unzureichender Bindung, fehlender stimmiger Resonanz, chronischer Dysregulation oder wiederholter Überforderung Schutzformen ausbildet, die seine spätere Antwortfähigkeit prägen.

Fragmentierung

Fragmentierung meint die Aufspaltung oder Entkopplung von Erfahrung, Zuständen, Funktionen oder Selbstanteilen unter Bedingungen, in denen kohärente Gesamtverarbeitung nicht mehr möglich oder nicht mehr sicher ist.

Hierarchieverschiebung

Hierarchieverschiebung bezeichnet die kontextabhängige Verschiebung dessen, was innerhalb eines Systems Priorität erhält — Schutz, Fortbestand, Bindungssicherung, Orientierung oder Reproduktion können je nach Lage unterschiedlich gewichtet werden. Hierarchieverschiebung ist damit Ausdruck einer intelligenten Anpassung an veränderte Feldbedingungen. Erlebnislogik

Erlebnislogik bezeichnet die jeweils eigene innere Logik, innerhalb derer ein Zustand, eine Schutzorganisation oder eine bestimmte Ordnungsform erlebt, gedeutet und beantwortet wird. Verschiedene Zustände bringen nicht nur unterschiedliche Inhalte hervor — sie organisieren jeweils eine eigene Weise, Wirklichkeit überhaupt zu erleben.

Resonanzfraktal

Resonanzfraktal bezeichnet die verdichtete Form, in der ein Mikromoment in die Architektur der Doppelhelix eingeht — nicht der Moment selbst, sondern die strukturierende Information darüber, wie Intensität und Kontext sich für dieses System in diesem Moment zueinander verhielten. Wirksamkeit entsteht nicht durch das einzelne Resonanzfraktal, sondern durch Wiederholung, Schichtung und Gewichtung vieler Resonanzfraktale innerhalb der Helix.

Archiv

Das Archiv bezeichnet die geschichtete Gesamtheit bewährter, gelernter, übernommener oder geschützter Antworten eines Systems. Es ist kein bloßer Speicher, sondern ein wirksamer Hintergrund, aus dem aktuelle Antwortbildung mit hervorgeht.

Doppelhelix

Die Doppelhelix ist das zentrale Anschauungsmodell dieser Arbeit. Sie beschreibt die Verschränkung zweier Grundstränge — Regulationskompetenz und Kontextkompetenz — als Architektur, innerhalb derer Antwortfähigkeit entsteht, sich differenziert und sich unter Druck verformt oder schützt.

Teil 1: Die Architektur des Lebendigen

1.0 — Der Grund: Verschränkung, Expansion, Potenzial

Die beschreibbare Welt erscheint nie einpolig. Wo wir genauer hinsehen, zeigen sich unterscheidbare Aspekte, die nicht getrennt voneinander bestehen. Sie treten gemeinsam auf, bestimmen einander und bringen in ihrer Beziehung etwas hervor, das keiner allein hervorbringen könnte.

Der Grund dafür ist zunächst schlicht: Damit sich überhaupt etwas verbindet, braucht es einen Unterschied, an dem entlang die Verbindung geschieht — ein Gefälle, eine Spannung, ein Noch-nicht. Dieser Unterschied ist der Grund der Verbindung. Das Verbundensein selbst aber ist mehr als seine Ursache: Zwei werden zu einem Zusammenhang, der Eigenschaften trägt, die vorher in keinem der beiden lagen. Dieses Verbundensein, in dem zwei nur noch gemeinsam bestehen, nennen die folgenden Überlegungen *Verschränkung*.

Ein besonders klares Fenster darauf öffnet die Physik. Im Welle-Teilchen-Phänomen zeigt sich, dass ein Quantenobjekt nicht in ein Entweder-oder passt: Es erscheint je nach Anordnung wellen- oder teilchenartig — unterscheidbar, aber nicht in zwei getrennte Wirklichkeiten zerlegbar. Verschränkung meint hier nicht den quantenphysikalischen Fachbegriff, sondern die Struktur, um die es auf allen folgenden Ebenen geht: dass zwei nur gemeinsam bestehen und dabei mehr sind als getrennt. Dieselbe Grundfigur kehrt auf anderen Ebenen wieder. Raum und Zeit erscheinen nicht unabhängig, sondern als Aspekte eines gemeinsamen Gefüges. Eine Säure ist nicht isoliert Säure, sondern im Verhältnis zu dem, womit sie reagiert. Jede chemische Bindung fügt Verschiedenes oder Gleiches zu etwas zusammen, das mehr ist als seine Teile. Und im Lebendigen bilden Pilz und Alge in der Flechte eine Lebensform, die keiner von beiden allein hervorbringt.

So verschieden diese Ebenen sind — dieselbe Struktur trägt sie alle. Und diese Struktur hat eine Folge: Wo sich etwas verschränkt, entsteht ein Zusammenhang, der mehr Möglichkeiten trägt als das Getrennte. Der Möglichkeitsraum wird größer. Diese Erweiterung nennen die folgenden Überlegungen *Expansion* — nicht im Sinn räumlicher Ausdehnung, sondern als Zuwachs an möglicher Form.

Diese eröffnete Formmöglichkeit ist *Potenzial*. Potenzial ist noch nicht Form; es zeigt noch nicht, was es ist. Es kann gebunden, geschützt oder latent bleiben. Aber wo Bedingungen tragfähig werden, kann es in Erscheinung treten — und auch das geschieht nur wieder als Verschränkung, als neues Verbundensein auf der nächsten Ebene. So bringt Verschränkung Potenzial hervor und ist zugleich die Struktur, in der Potenzial sich aktiviert.

Diese Bewegung — Potenzial gewinnt unter Bedingungen Form und eröffnet dabei die nächste Möglichkeit — nennt dieses Paper *Potenzialentfaltung*. Sie ist keine Annahme, die der Wirklichkeit von außen hinzugefügt wird, sondern die Bewegung, die aus dieser

Struktur selbst folgt. Und sie verlässt ihr Grundmuster nie: Jede weitere Entfaltung geschieht wieder durch Verbindung, auf jeder Ebene neu — Atom zu Molekül, Molekül zu Zelle, Zelle zu Gewebe, Nervenzelle zu Netz.

Im Lebendigen erscheint diese Bewegung als *Dialog*: als die fortlaufende Form, in der ein System von Welt getroffen wird, Bedingungen liest und daraus Antwort hervorbringt. **Leben ist Dialog** — nicht als Metapher, sondern als Grundform, in der sich Lebendiges organisiert.

Wie sich diese Grundbewegung im Lebendigen organisiert, entfalten die folgenden Abschnitte — sie machen schrittweise sichtbar, wie aus Potenzialentfaltung ein gerichteter, kontextbezogener und fortsetzungsfähiger Vorgang wird.

1.1 — Die Triade: Bewegung, Prozess, Qualität

Als heuristische Ausgangsordnung werden lebendige Systeme im Folgenden unter drei Dimensionen betrachtet: **Bewegung, Prozess und Qualität**.

Diese drei Begriffe werden an dieser Stelle noch nicht definiert, sondern zunächst als Vorschau auf den Herleitungsbogen benannt. Bewegung fragt, was lebendige Systeme grundsätzlich tun. Prozess fragt, wie diese Bewegung organisiert wird. Qualität fragt, in welcher Breite, Feinheit und Differenziertheit diese Organisation gelingt. Die folgenden Abschnitte entfalten Schritt für Schritt, was unter diesen Dimensionen zu verstehen ist, warum sie einander bedingen und warum sie am Ende nicht drei getrennte Gegenstände beschreiben, sondern drei Perspektiven auf denselben Vorgang.

1.2 — Bewegung: Expansion und Kontraktion

Lebendige Systeme sind nicht statisch. Sie verändern ihren Zustand fortlaufend, und diese Zustandsveränderung kann auf sehr unterschiedlichen Ebenen beobachtet werden — zellulär, physiologisch, organismisch, relational. Die Grundbewegung des Lebendigen entfaltet sich dabei in zwei Richtungen: Expansion als Öffnung, Aufnahme, Erweiterung des Spielraums, Wachstum, Differenzierung — und **Kontraktion** als Zusammenziehen, Reduktion, Verdichtung, Abgrenzung, Fokussierung oder Schutz.

Diese Grundbewegung zeigt sich auf allen Ebenen des Lebendigen konkret. Muskelgewebe kontrahiert. Zellmembranen regulieren Öffnung und Schließung. Nervensysteme wechseln zwischen Aktivierung und Dämpfung. Auch auf relationaler Ebene lässt sich diese Dynamik wiedererkennen: Annäherung und Distanzierung, Öffnung und Rücknahme. Was sich über unterschiedliche Skalen hinweg zeigt, ist nicht Identität, sondern eine wiederkehrende Grundform.

Entscheidend ist dabei: Expansion und Kontraktion stehen nicht in einem Wertgefälle. Kontraktion ist nicht das Gegenteil von *Potenzialentfaltung*, sondern eine ihrer Organisationsformen — sie schützt, fokussiert oder erhält den Möglichkeitsraum dort, wo freie Öffnung unter gegebenen Bedingungen nicht tragfähig ist. Im Lebendigen erscheint *Potenzialentfaltung* deshalb nicht als lineare Expansion, sondern als rhythmische Organisation von Öffnung und Schließung, Erweiterung und Sicherung. Welche

Bedingungen darüber entscheiden, welche Form jeweils möglich ist, ist damit noch nicht beschrieben.

1.3 — Bewegung braucht Orientierung

Mit der Beschreibung von Expansion und Kontraktion ist noch nicht erklärt, wie ein lebendiges System unter konkreten Bedingungen organisiert, welche Bewegungsform gerade möglich ist. *Potenzialentfaltung* gibt keine lineare Richtung vor — sie vollzieht sich bedingungsabhängig: als Öffnung, Schutz, Aufrechterhaltung, Aufschub oder Rückzug.

Orientierung bezeichnet in dieser Arbeit genau diese Grundanforderung gerichteter Bewegung. Gemeint ist noch nicht Bewusstsein, Absicht oder Reflexion, sondern die elementarere Tatsache, dass ein lebendiges System in irgendeiner Form unterscheiden können muss, ob unter gegebenen Bedingungen eher Öffnung, Verengung, Aufrechterhaltung, Aufschub oder Rückzug angezeigt sind.

Schon einfache lebendige Systeme verhalten sich nicht vollkommen wahllos. Damit ist noch nicht gesagt, wie diese Orientierung zustande kommt oder wodurch sie vermittelt wird. Was sie voraussetzt, ist Gegenstand des nächsten Abschnitts.

1.4 — Orientierung braucht Information

Orientierung ist nur möglich, wenn für ein System Unterschiede überhaupt wirksam und unterscheidbar werden. Ohne solche Unterschiede gäbe es keine Grundlage, auf der Expansion oder Kontraktion, Aufrechterhaltung, Aufschub oder Rückzug in Bezug auf Bedingungen organisiert werden könnten. Orientierung setzt daher Information voraus.

Mit Information ist hier noch nicht Bedeutung im menschlichen Sinn gemeint. Gemeint ist zunächst die elementarere Tatsache, dass etwas für ein System überhaupt informativ werden muss, damit es in seiner Bewegung darauf Bezug nehmen kann. Ein Unterschied, der nirgends ankommt, nichts auslöst und nicht lesbar wird, kann nicht orientieren.

Dieses Theoriemodell bezieht sich dabei auf eine fundamentale Erkenntnis der Informationstheorie: Information besteht aus **Träger und Differenz**. Information tritt in realen Systemen nicht losgelöst auf, sondern nur als getragener oder verkörperter Unterschied. Damit etwas für ein lebendiges System informativ werden kann, muss es ein System überhaupt erreichen und zugleich als Unterschied unterscheidbar sein.

Orientierung braucht daher nicht bloß „Daten“, sondern orientierungswirksame Information. Ein lebendiges System muss von etwas betroffen werden und zugleich unterscheiden können, worin der Unterschied besteht.

1.5 — Resonanz: Intensität und Kontext

Träger und Differenz treten nicht nebeneinander auf, sondern als *Verschränkung* — als jene **Doppelstruktur**, in der beide Seiten sich unterscheiden lassen, aber nicht voneinander getrennt bestehen. Das eine tritt nicht ohne das andere auf. Information ist

damit selbst schon eine Verschränkung: die erste, aus der für ein lesendes System Wirklichkeit lesbar wird.

Eine Schwingung macht diesen Punkt unmittelbar sichtbar: Amplitude und Frequenz lassen sich unterscheiden, aber keine Schwingung hat nur Amplitude ohne Frequenz oder nur Frequenz ohne Amplitude. Beide treten ausschließlich gemeinsam auf. Die Doppelstruktur von Träger und Differenz verhält sich analog: Sie beschreibt nicht zwei Bestandteile, die zusammengesetzt werden, sondern zwei Aspekte, die nur in ihrer Verschränkung auftreten.

Eine Schwingung im luftleeren Raum ist dabei ein theoretisches Konstrukt. Real existiert sie nicht. Was schwingt, schwingt immer in Relation — und verändert dabei, womit es in Kontakt tritt, während es selbst verändert wird. Resonanz bezeichnet genau diesen Vorgang: nicht das Auftreffen einer Schwingung auf ein passives System, sondern die gegenseitige Modulation zweier Schwingungen, die sich begegnen. Resonanz ist damit die Minimalform von Dialog.

Für den Gegenstandsbereich lebendiger Systeme wird Träger im Folgenden als **Intensität** gefasst, Differenz als **Kontext**. **Resonanz** ist der Begriff, der diese Verschränkung von Intensität und Kontext als Einheit fasst — die minimale Erscheinungsform, in der Information für ein lebendiges System überhaupt auftritt, und zugleich die elementarste Form, in der kein System isoliert, sondern immer schon in Relation organisiert ist. Mit dem Begriff ist dabei noch nicht festgelegt, in welchem Verhältnis Intensität und Kontext jeweils zueinander stehen — er bezeichnet die Form ihres gemeinsamen Auftretens. Was daraus für die Verarbeitung folgt, wird im nächsten Schritt beschrieben.

Dabei ist Resonanz keine gelegentliche Erscheinung, die bei besonderen Ereignissen auftritt. Sie ist die permanente Bedingung lebendiger Systeme. Es gibt keinen feldfreien Raum — keinen Moment, in dem Intensität und Kontext nicht wirksam sind, in dem das System nicht liest. Das System liest immer. Stärke, Differenziertheit und Verarbeitungsweise variieren — das Lesen selbst pausiert nicht.

Für fühlende Organismen — und damit für den gesamten weiteren Verlauf dieses Papers — gilt: Information ist nur als Resonanz zugänglich. Nicht weil Information grundsätzlich so beschaffen wäre, sondern weil ein fühlendes System kein anderes Interface hat, durch das Unterschiede wirksam werden könnten. Was ein fühlendes System trifft, trifft es immer als Verschränkung von Intensität und Kontext — untrennbar, immer zugleich. Das ist eine Modellsetzung. Sie macht bestimmte Zusammenhänge lesbar und lässt andere bewusst offen.

1.6 — Prozess: Verarbeitung von Intensität und Kontext

Wo Intensität und Kontext nur gemeinsam auftreten, reicht es für ein lebendiges System nicht aus, von etwas bloß getroffen zu werden oder einen Unterschied bloß abstrakt zu registrieren. Es muss beides in seiner Verschränkung verarbeiten — und zwar in ihrer jeweiligen Gewichtung. Ein Unterschied kann ein System stark treffen und zugleich nur

grob lesbar sein. Er kann fein differenzierbar sein, ohne es in gleicher Intensität zu beanspruchen. Genau aus dieser relationalen Gewichtung ergibt sich die Notwendigkeit eines Prozesses.

In dieser Arbeit wird dieser Verarbeitungszusammenhang als *Antwortprozess* bezeichnet. Gemeint ist damit die Weise, in der ein lebendiges System Intensität und Kontext in ihrer Verschränkung verarbeitet — einschließlich ihrer relationalen Gewichtung — und daraus seine weitere Bewegung organisiert: in Richtung Expansion, Kontraktion, Aufrechterhaltung, Aufschub oder Rückzug.

Der Antwortprozess bezeichnet damit keine zusätzliche Schicht über dem Lebendigen, sondern eine Minimalbedingung seiner Organisation. Erst durch ihn kann aus bloßer Betroffenheit eine organisierte Antwort werden.

Daraus folgt eine doppelte Anforderung an jeden Antwortprozess. Er muss Intensität so verarbeiten, dass das System nicht von dem überwältigt wird, was es trifft. Und er muss Kontext so verarbeiten, dass das System unterscheiden kann, worauf es eigentlich antwortet. Antwortfähigkeit setzt damit nicht bloß Reaktionsbereitschaft voraus, sondern eine Architektur, die diese beiden Seiten gemeinsam verarbeitet.

Wie diese Architektur beim Menschen entsteht, wie sie in Bindung mitgebildet wird und wie sich aus ihr später Feldlesbarkeit, Schutz und *Erlebnislogik* formen, ist Gegenstand von Teil 2.

1.7 — Die Anforderungsstruktur: Worauf der Antwortprozess prüft

Mit dem Antwortprozess ist zunächst bestimmt, dass ein lebendiges System Intensität und Kontext in ihrer Verschränkung verarbeiten und daraus seine weitere Bewegung organisieren muss. Noch nicht geklärt ist damit, worauf dieser Prozess überhaupt prüft.

Die Antwort ist schlicht, aber folgenreich: Der Antwortprozess prüft, ob die Bedingungen für seine eigene Fortsetzung gegeben sind. Das klingt zirkulär, ist aber funktional präzise. Ein lebendiges System operiert nicht auf ein Ziel hin. Es hat keinen Plan und keine Absicht. Aber es hat ein Kriterium: Fortsetzbarkeit des Antwortprozesses.

Expansion, wenn die Bedingungen das erlauben. Kontraktion, wenn die Bedingungen das erfordern. Die Prüfung fragt nicht: Wohin soll ich? Sie fragt: Kann ich weiter?

Die Variablen, die dabei geprüft werden, lassen sich benennen:

Ressourcenverfügbarkeit, Sicherheitslage, Vorhersagbarkeit und Differenzdruck. Diese vier Variablen sind nicht abschließend, aber sie bilden ein robustes Prüfraster, das sich über unterschiedliche Skalen hinweg anwenden lässt.

Ressourcenverfügbarkeit meint die Frage, ob genug zur Verfügung steht, um den aktuellen Prozess aufrechtzuerhalten. Auf zellulärer Ebene betrifft das etwa Energie, Nährstoffe oder Sauerstoff. Auf organismischer Ebene Nahrung, Wasser oder Wärme. Auf psychischer Ebene kann dazu auch Zuwendung, Ko-Regulation oder ein stimmiges Resonanzmilieu gehören.

Sicherheitslage meint die Frage, ob die aktuelle Umgebung bedrohlich oder hinreichend sicher ist. Für die Zelle kann das eine toxische Konzentration sein, für den Organismus ein Raubtier, für den Menschen eine Beziehungsbedrohung.

Vorhersagbarkeit meint die Frage, ob eingehende Signale konsistent genug sind, um den nächsten Antwortschritt vorzubereiten. Stabile chemische Gradienten, verlässliche Umweltzyklen oder ein konsistentes Verhalten einer Bezugsperson erfüllen auf unterschiedlichen Skalen dieselbe Funktion.

Kein System kann seine Antwort erst vorbereiten, wenn sämtliche Informationen vollständig vorliegen; es muss aus vergangener Erfahrung und gegenwärtigem Kontext fortlaufend antizipieren, was wahrscheinlich als Nächstes geschieht. Bei Säugetieren übernimmt das Gehirn diese Funktion. In der Neurowissenschaft beschreibt das als *Predictive Processing* bekannte Forschungsfeld genau diesen Mechanismus: dass das Gehirn fortlaufend Erwartungen bildet und sie anhand eingehender Signale aktualisiert. Vorhersage ist notwendig, weil Antwort vorbereitet werden muss. Kontext ist notwendig, weil Vorhersage eine Grundlage braucht.

Vorhersage setzt voraus, dass vergangene Antwortprozesse nicht folgenlos bleiben. Ein lebendiges System kann seine Orientierung nicht in jedem Moment vollständig neu aufbauen; was bereits verarbeitet wurde, muss in einer Form erhalten bleiben, auf die spätere Antwortbildung zurückgreifen kann. Ökonomie verstärkt diese Notwendigkeit: Kein System kann sich beliebigen Aufwand leisten oder den gesamten vorausgegangenen Verarbeitungsprozess jedes Mal erneut durchlaufen. Daraus folgt die Notwendigkeit einer Architektur, in der Ergebnisse vergangener Antwortprozesse strukturell verdichtet und für spätere Antwortbildung verfügbar bleiben — als Gewichtungen, Schwellen und Relevanzen, aus denen Orientierung schneller entsteht als durch erneutes vollständiges Prüfen der Bedingungen.

Differenzdruck meint die Frage, ob eine Anforderung besteht, die über den aktuellen Zustand hinausgeht. Ein Nährstoffgefälle kann Bewegung verlangen. Eine Umgebungsveränderung kann Anpassung erfordern. Eine Entwicklungsaufgabe kann neue Differenzierung nötig machen.

Das System antwortet. Es bewertet nicht. Es versucht.

Gerade der Differenzdruck ist hier entscheidend. Ein System, das vollständig gesättigt, sicher und vorhersagbar lebt, hat keinen Anlass zur Expansion. Erst eine Differenz — ein Noch-nicht, ein Gefälle, ein Bedarf — erzeugt Bewegungsrichtung über den Bestand hinaus. In diesem Sinn prüft der Antwortprozess nicht nur, ob Fortsetzung gesichert ist, sondern auch, ob Bedingungen für Potenzialentfaltung gegeben sind.

Die vier Variablen prüfen nicht isoliert, sondern in ihrem Zusammenspiel ergibt sich daraus eine Frage nach Passung: Steht das, was das System braucht, in einem tragfähigen Verhältnis zu dem, was die Bedingungen hergeben? Diese Passung zeigt sich bereits auf biologisch fundamentaler Ebene. Bei der Befruchtung einer Eizelle ist nicht Stärke oder Geschwindigkeit entscheidend, sondern die passende Bindung zwischen Oberflächenproteinen — eine biochemische Kontextprüfung auf molekularer

Ebene. Was sich verbindet, ist keine Frage der Durchsetzung, sondern eine Frage der Kompatibilität innerhalb gegebener Bedingungen.

1.8 — Qualität: Antwortfähigkeit und Antwortspielraum

Ein Antwortprozess kann sehr einfach oder hoch differenziert organisiert sein. Ein System kann auf einen Unterschied reagieren, ohne ihn weit einzuordnen — ausweichen, erstarren, sich schließen, eine minimale Schutzform ausbilden. Es kann aber auch unterscheiden, abwägen, modulieren, Kontext einbeziehen, Beziehung halten und auf mehreren Ebenen zugleich antworten.

Genau hier erscheint die Qualitätsdimension des Antwortprozesses.

Die Architektur, in die sich vergangene Antwortprozesse verdichten, bildet die gewachsene Ausgangslage, von der aus ein System neue Intensität und neuen Kontext verarbeitet. Wie breit, fein und differenziert diese Antwortbildung unter gegebenen Bedingungen möglich ist, bezeichnet dieses Paper als *Antwortfähigkeit*.

Antwortfähigkeit bezeichnet nicht, ob ein System überhaupt antwortet. Lebendige Systeme antworten immer in irgendeiner Form, solange sie fortsetzbar bleiben. *Antwortfähigkeit* bezeichnet, in welcher Breite, Feinheit und Differenziertheit Antwortbildung möglich wird.

In der Sprache dieses Papers zeigt sich diese Qualität im *Antwortspielraum*: in den real verfügbaren Bewegungs-, Beziehungs-, Orientierungs- und Deutungsmöglichkeiten unter gegebenen Bedingungen. Ein enger Antwortspielraum bedeutet nicht, dass kein Antwortprozess stattfindet — er bedeutet, dass Antwortbildung stärker auf unmittelbare Sicherung, Wiederholung und minimale Fortsetzbarkeit ausgerichtet ist. Ein weiter Antwortspielraum bedeutet, dass ein System mehr Kontext halten, mehr Intensität modulieren und mehr mögliche Bewegungen in seine Antwortbildung einbeziehen kann.

Diese Qualität entscheidet darüber, wie eng vorstrukturiert oder wie weit, kontextbezogen und variabel die Antwort ausfällt, die aus Resonanz hervorgeht. Je feiner ein System dabei Intensität und Kontext unterscheiden kann, desto weiter öffnet sich sein Antwortspielraum — und damit jene Richtung, in der sich Potenzial freier entfalten kann.

1.9 — Relationalität und Dialog: Die Bezugsform des Antwortprozesses

Der Antwortprozess ist kein in sich geschlossener Vorgang. Ein lebendiges System antwortet nicht ins Leere, sondern immer auf etwas, das nicht mit ihm identisch ist. Lebendiges steht in Beziehung — zu Bedingungen, zu Feldern, zu anderen Systemen. Diese Bezogenheit ist keine Zusatzdimension. Sie ist die Form, in der Antwort überhaupt stattfindet.

Das gilt nicht erst für menschliche Begegnung. Eine Zelle registriert Bedingungen, die für ihre Fortsetzbarkeit einen Unterschied machen. Bakterien bewegen sich entlang

chemischer Gradienten. Pflanzensamen keimen nur unter Bedingungen, die Feuchtigkeit, Temperatur und Licht in passender Weise zusammenbringen. In all diesen Fällen ist Antwort als Bezug auf etwas organisiert, das außerhalb des Systems liegt und für seine weitere Bewegung relevant ist.

Dabei ist Antwort nicht mit sichtbarer Aktivität gleichzusetzen. Auch ruhende Systeme bleiben in Bezug. Samen und Sporen existieren nicht beziehungslos, sondern verbleiben in Bezug auf Bedingungen, unter denen der nächste Schritt möglich wird. Nicht-Aktivität ist ebenso eine Bezugsform wie Bewegung.

Damit ist eine Unterscheidung nötig. Temperatur, Feuchtigkeit oder ein chemischer Gradient antworten nicht zurück; sie sind Bedingungen, auf die ein System sich bezieht, ohne dass daraus ein Wechselverhältnis entsteht. Anders, wo das Gegenüber selbst lebendig ist und seinerseits antwortet: Hier wird aus Bezogenheit Dialog — eine Form, in der Antwort zur Bedingung weiterer Antwort wird. Eine Giraffe frisst von einem Baum. Der Baum reagiert auf den Fraßdruck, indem er Bitterstoffe bildet und über chemische Signale Nachbarbäume warnt. Die Giraffe hat über Zeit gelernt, gegen die Windrichtung zu fressen — und sucht bevorzugt jene Bäume auf, bei denen die Warnung noch nicht angekommen ist. Die Antwort des Baumes verändert die Bedingungen der Giraffe. Die Antwort der Giraffe verändert die Bedingungen des nächsten Baumes. Antwort wird zur Bedingung weiterer Antwort.

Genau das ist **Dialog**. Nicht als Metapher, nicht als Sonderfall menschlicher Sprache, sondern als Strukturform des Lebendigen: Begegnung, Unterschied, Relevanz, Antwort — und in der nächsten Bewegung erneut Begegnung, Unterschied, Relevanz, Antwort.

Damit wird die Prämisse lesbar, die diesem Paper zugrunde liegt: **Leben ist Dialog**. Nicht, weil Lebendiges spräche, sondern weil es immer in einer Bewegung steht, in der Antwort auf Antwort folgt — und in der die eigene Antwort die Bedingungen des nächsten Schritts mitformt.

1.10 — Schutz und Traumafähigkeit: Fortsetzbarkeit unter Überforderung

Potenzialentfaltung setzt tragende Bedingungen voraus. Doch nicht immer sind sie gegeben. Ein System muss auch dort weiterbestehen können, wo offene Entfaltung nicht tragbar ist — wo Bedingungen zu intensiv, zu unklar, zu schnell oder zu wenig haltgebend sind.

Genau hier wird **Schutz** bedeutsam.

Schutz ist die Form, in der sich *Potenzialentfaltung* unter Überforderung neu organisiert. Die Frage verschiebt sich: nicht mehr, was sich erweitern kann, sondern was gesichert werden muss, damit die Entfaltung fortsetzbar bleibt. Der Antwortprozess fällt dabei nicht aus — seine Priorisierung verschiebt sich von freier Erweiterung hin zu Sicherung und Reaktivierbarkeit.

Schutz wirkt dabei selektiv: Er erhält jene minimale Infrastruktur, durch die ein System Bedingungen weiter registrieren und später erneut beantworten kann. Anschaulich zeigt

sich das in der *Kryptobiose* — einem Zustand, in dem Organismen wie Bärtierchen Stoffwechsel und Austausch nahezu vollständig herunterfahren, ohne zu sterben, und bei Wiederkehr passender Bedingungen ihre Aktivität wieder aufnehmen. Der Prozess ist nicht beendet, sondern suspendiert: Unterbrechung im Dienst späterer Wiederaufnahme.

Diese Fähigkeit, unter Überforderung Schutzorganisation auszubilden, nennt dieses Paper **Traumafähigkeit**. Sie meint zunächst die grundsätzliche Fähigkeit lebendiger Systeme, auf Überwältigendes so zu antworten, dass Potenzial nicht vernichtet, sondern geschützt und gebunden weiterbesteht — noch ohne den klinischen Begriff von Trauma. Bei sozial gebundenen Nervensystemen schließt sie Wiederanschlussfähigkeit ein: die Möglichkeit, erneut in Bedingungen einzutreten, unter denen Entfaltung getragen wird.

1.11 — Fortsetzbarkeit und Richtung

Damit sind die beiden Pole benannt, zwischen denen sich *Potenzialentfaltung* im Lebendigen bewegt.

Fortsetzbarkeit bildet die Untergrenze: Potenzial bleibt im Spiel, der Prozess bleibt reaktivierbar — gebunden an die realen biologischen und zeitlichen Grenzen eines Systems, ohne dass vollständige Wiederherstellung damit garantiert wäre. Freie *Potenzialentfaltung* bildet den Öffnungspol: Potenzial geht unter tragenden Bedingungen in Form, Differenzierung, Beziehung, Kreativität und erweiterten Antwortspielraum über.

Potenzialentfaltung vollzieht sich also nicht als lineare Steigerung, sondern als fortlaufende Prüfung zwischen diesen Polen: ob Bedingungen Öffnung tragen oder Sicherung Vorrang hat. Darin liegt ihre Richtung — nicht als garantiertes Wachstum, sondern als Bewegung, die auch unter Druck auf Wiederaufnahme hin offen bleibt.

1.12 — Was den Menschen besonders macht: Kontext, Zeit und Bindung

Für nichtmenschliche Lebensformen lässt sich diese Bewegung auf vielen Ebenen beschreiben — Stoffwechsel, Anpassung, Reproduktion, ökologische Einbettung. Beim Menschen verändert sich nicht das Prinzip, sondern die Kontextlast, unter der es operiert. Der Mensch kann Kontext nicht nur lesen — er kann ihn *generieren*: vergangene Kontexte erinnern, zukünftige antizipieren, auf innere Repräsentationen reagieren, als wären sie gegenwärtig. Mit dieser Offenheit wächst nicht nur der Antwortspielraum, sondern auch die Verletzlichkeit des Systems.

Daraus folgt eine Besonderheit: Ein System mit dieser Kontextlast kommt nicht mit fertiger Antwortfähigkeit zur Welt. Es kann sie anfangs nicht allein aus sich heraus aufbauen — es braucht ein Feld, das sie zunächst mitträgt. Damit stellt sich die Frage, in der Teil 2 ansetzt: Wie entsteht menschliche Antwortfähigkeit, und in welchem Feld?

Teil 2: Der Mensch — Bindung als Entstehungsort von Antwortfähigkeit

2.0 — Was Teil 2 fragt

Bindung ist die Antwort der Biologie auf diese Notwendigkeit.

Teil 1 hat hergeleitet, dass beim Menschen dieselbe Grundarchitektur unter einer radikal erhöhten Kontextlast operiert. Der Mensch kann Kontext nicht nur lesen, sondern erinnern, antizipieren, symbolisch verarbeiten und selbst erzeugen. Dadurch erweitert sich sein Antwortspielraum — zugleich steigt die Anforderung an Regulation, Orientierung und Schutz.

Antwortfähigkeit ist beim Menschen deshalb nicht einfach vorhanden. Sie muss aufgebaut werden: unter Bedingungen, die das entstehende System anfangs nicht selbst herstellen kann. Ein Kind kann Intensität nicht allein tragen, Kontext nicht allein bilden und seine eigene Fortsetzbarkeit nicht allein sichern.

Diese Lösung folgt demselben Grundmuster, das sich durch alle Ebenen zieht: Wo ein System seine Möglichkeiten nicht aus sich allein entfalten kann, entfalten sie sich in Verbindung. Die menschliche Gestalt dieser Verschränkung ist *Bindung*. Der Mensch wird nicht erst antwortfähig und tritt dann in Bindung — er wird antwortfähig in Bindung.

Dass Bindung für menschliche Entwicklung zentral ist, ist gut erforscht. Klassische Bindungstheorie, Internal Working Models, Mentalisierung und Epistemic Trust beschreiben, wie frühe Bindungserfahrungen Selbstbild, Fremdbild, Beziehungserwartungen, Mentalisierungsfähigkeit und soziale Lernfähigkeit prägen. Teil 2 erklärt Bindung nicht grundsätzlich, sondern baut auf diesem Fundament auf und setzt an einer anderen Abstraktionsebene an: Er fragt, welche Funktion Bindung für den entstehenden Antwortprozess übernimmt, sobald dieser unter der in Teil 1 hergeleiteten Prämisse betrachtet wird. Bindung erscheint damit nicht nur als Einflussfaktor auf innere Modelle, sondern als biologische Strukturlösung, durch die menschliche Antwortfähigkeit entsteht.

Die nachfolgende Herleitung dient nicht der Einführung in Bindung, sondern allein der Plausibilisierung des Modells: Sie macht nachvollziehbar, auf welchem Boden die Argumentation dieses Papers steht. Daraus ergeben sich die Fragen, denen Teil 2 nachgeht: Wie strukturiert Bindung den entstehenden Antwortprozess? Welche Konsequenzen hat die Verschränkung von *Intensität* und *Kontext* innerhalb eines Bindungssystems? Unter welchen Bedingungen trägt Bindung Potenzialentfaltung — und unter welchen bindet sie sie an Schutz? Und wie schreibt sich das, was ein Feld trägt oder nicht trägt, in die entstehende Antwortarchitektur ein?

Hinter diesen Fragen steht die grundlegendere: Was bedeutet Fortsetzbarkeit und freie Potenzialentfaltung auf menschlicher Ebene — und unter welchen Bedingungen erweitert oder verengt sich der verfügbare Antwortspielraum?

2.1 — Warum Bindung biologisch notwendig ist

2.1.1 — *Evolution im Zeitraffer*

Menschliche Entwicklung lässt sich in gewisser Weise als Evolution im Zeitraffer lesen. Was sich stammesgeschichtlich über lange Zeiträume ausdifferenziert hat — Gefahrenerkennung, Bindungsverhalten, Affektorganisation, Kooperation, Antizipation, symbolisches Denken —, muss in der individuellen Entwicklung in wenigen Jahren erworben, kalibriert und integriert werden.

Im Hintergrund dieser Verdichtung steht eine größere Bewegung: Evolution kann in dieser Perspektive als langfristige Antwortgeschichte des Lebens gelesen werden. Damit ist keine bewusste Zielgerichtetheit gemeint, als hätte Evolution einen Plan. Gemeint ist eine strukturelle Beobachtung: Leben bringt unter Bedingungen fortlaufend neue Formen hervor, durch die Antwortfähigkeit erhalten, geprüft, erweitert und weitergegeben wird.

Beim Menschen verdichtet sich diese lange Antwortgeschichte in eine besonders offene Entwicklungsform.

Die meisten Säugetiere leben in einem spezifischen Lebensraum, das ihre Kontextwelt eng und verlässlich rahmt. Ein Eisbär muss keinen Kaktus erkennen. Ein Känguru sucht keine Höhle für den Winterschlaf. Die Antwortarchitektur dieser Tiere ist auf ein passendes Feld zugeschnitten — sie kommen mit stark ausgeprägten, anschlussfähigen Fähigkeiten zur Welt und finden sich in ihrer Umwelt vergleichsweise schnell zurecht. Schutzmechanismen, Brutpflege und Lernphasen gehören dazu, aber das Spektrum dessen, was kontextuell gelesen werden muss, bleibt überschaubar.

Beim Menschen ist das anders. Er kann in der Arktis, in der Wüste, im Regenwald oder in Tokio aufwachsen — und muss in jedem dieser Felder ein völlig anderes Set von Lesefähigkeiten ausbilden. Klima, Sprache, soziale Ordnung, Werkzeuge, Bedrohungen, Beziehungsformen — all das wird im jeweiligen Feld erst hergestellt. Der Mensch kommt nicht in ein vordefiniertes Habitat, sondern in ein Feld, das durch Beziehung, Sprache, Kultur und Kontext überhaupt erst entsteht.

Mit wachsender Offenheit und Kontextkomplexität musste deshalb nicht nur die Entwicklungsarchitektur komplexer werden, sondern ebenso die Schutzarchitektur.

2.1.2 — *Die biologische Konsequenz*

Eine solche Offenheit lässt sich nicht vorprogrammieren — und sie ist nicht von heute auf morgen entstanden. Was den Menschen so anpassungsfähig macht, ist sein ungewöhnlich großes, lange reifendes Gehirn — und genau dieses Gehirn zwingt ihn, deutlich früher zur Welt zu kommen, als seine Entwicklung eigentlich abgeschlossen wäre. Der menschliche Säugling ist in diesem Sinn eine physiologische Frühgeburt: lange reifend, in hohem Maß abhängig und über Jahre auf tragende Beziehung angewiesen.

Gerade darin zeigt sich die Präzision dieser Architektur — und ein weiteres Indiz dafür, dass Leben auf Potenzialentfaltung hin ausgerichtet ist. Je weniger ein System zu Beginn festgelegt ist, desto mehr kann es sich an die konkrete Welt anpassen, in die es hineingeboren wird. Je länger die Reifungszeit, desto größer die mögliche Differenzierung seiner Antwortfähigkeit. Das menschliche Gehirn kommt sogar mit einem Vielfachen jener synaptischen Verbindungen zur Welt, die später erhalten bleiben. Welche sich verdichten und welche zurückgebildet werden, folgt einem Prinzip, das in der Neurobiologie als *use it or lose it* bekannt ist: Was wiederholt Resonanz findet, verdichtet sich zu Struktur; was ohne Resonanz bleibt, wird abgebaut. Das Feld entscheidet damit von Anfang an mit, welcher Teil dieses Potenzials zu tragfähiger Struktur wird.

Aber diese Offenheit ist nur lebensfähig, wenn sie eingebettet ist. Ein System, das so unabgeschlossen in die Welt kommt, kann sich nicht allein orientieren, nicht allein regulieren, nicht allein schützen. Regulation, Orientierung und Schutz müssen zunächst von außen bereitgestellt werden — als integraler Bestandteil seiner Entwicklungsarchitektur.

Wie stellt Biologie diese notwendige Entwicklung sicher? Durch das Bindungsverhalten.

2.1.3 — Bindung als Entwicklungsarchitektur

Bindung ist nicht nur ein Feld zwischenmenschlicher Bezogenheit. Sie ist die biologische Entwicklungsarchitektur eines offenen und verletzbaren Wesens. In ihr werden die Bedingungen bereitgestellt, unter denen Antwortfähigkeit erworben werden kann — nicht als einzelne Fertigkeit, sondern als ganzes Repertoire. Hier lernt ein System, Intensität zu halten, Orientierung zu gewinnen, Kontext zu lesen und allmählich einen eigenständigeren Antwortprozess zu entwickeln.

Die Spannweite dessen, was Bindung trägt, liegt innerhalb der Potenziallogik. Am unteren Ende sichert sie Fortsetzbarkeit: dass das System weiterexistieren kann, nicht kollabiert und überhaupt durchkommt. Am oberen Ende schafft sie die Bedingungen dafür, dass Wachstum, Differenzierung, eigenständige Sinnbildung und freie Potenzialentfaltung möglich werden.

Potenzial entfaltet sich nicht von selbst. Entwicklung entsteht dort, wo angelegte Möglichkeit auf tragende Bedingungen trifft. In diesem Sinn ist Bindung die biologische Infrastruktur menschlicher Offenheit: Sie versorgt ein System, das anfangs noch keinen eigenen Kontext generieren kann, mit Kontext — und schafft damit die Voraussetzung dafür, dass es später zunehmend eigenen Kontext bilden kann.

Ein Kind kann genährt, gewärmt und medizinisch versorgt sein — und dennoch in seiner Entwicklung tief beschnitten bleiben, wenn verlässliche Beziehung fehlt. Die klassischen Beobachtungen zu Hospitalismus und früher Deprivation haben das in bedrückender Deutlichkeit sichtbar gemacht: Selbst dort, wo Nahrung, Wärme und medizinische Grundversorgung vorhanden waren, zeigten Kinder unter Bedingungen gravierenden Beziehungs- und Resonanzmangels massive Einbußen in emotionaler, sozialer und kognitiver Entwicklung. Spätere Deprivationsforschung hat diese Einsicht weiter

ausdifferenziert und gezeigt, dass frühe psychosoziale Entbehrung tief in biologische, neuronale und behaviorale Entwicklung eingreift.

Ein Organismus kann also weiterleben und zugleich weit entfernt bleiben von jener Breite, Tiefe und inneren Beweglichkeit, die unter tragfähigeren Bedingungen möglich gewesen wäre.

Gerade deshalb ist Bindung nicht optional. Das Kind ist dieser Architektur strukturell ausgesetzt: Es kann sich ihr nicht entziehen, weil es seine Abhängigkeit weder aufheben noch die Bedingungen seiner Entwicklung eigenständig herstellen kann. Und was in dieser frühen Offenheit als existentielle Bindungsabhängigkeit sichtbar wird, verschwindet später nicht einfach, sondern bleibt als Grundbedingung menschlichen Lebens bestehen. Auch der erwachsene Mensch kann sich über die Notwendigkeit von Bindung nicht schlicht mental hinwegsetzen, weil die grundlegenden Mechanismen von Resonanz, Ko-Regulation, Orientierung und Antwortbildung lebenslang wirksam bleiben. Darin verdichtet sich ein Hinweis: Diese Architektur reicht tiefer, als ihre Oberfläche zeigt.

2.1.4 — Was die Traumatologie sichtbar macht

Mit besonderer Schärfe sichtbar wird diese Architektur in der Forschung zu Trauma, Bindung und Entwicklung. Sie zeigt nicht nur, dass menschliche Entwicklung verletzlich ist, sondern wie tiefgreifend Antwortfähigkeit in die gesamte Organisation menschlichen Lebens eingreift.

Wo Antwortfähigkeit nicht ausreichend mitgetragen, kalibriert oder geschützt werden kann, verändern sich nicht nur einzelne Verhaltensweisen. Es verändert sich die Weise, wie ein Mensch Intensität verarbeitet, Kontext liest, Beziehung erlebt, Bedeutung bildet und sich selbst in der Welt orientiert. Traumafolgedynamiken sind deshalb kein Randphänomen der Entwicklung, sondern ein Hinweis darauf, wie weitreichend die Folgen sind, wenn Antwortfähigkeit unter Bedingungen entsteht, die sie nicht ausreichend tragen.

Ein Wesen, das nicht nur auf unmittelbare Gefahr, sondern auch auf Bedeutung, Erinnerung, Zugehörigkeit, Identität und antizipierte Zukunft antwortet, braucht *Schutzlogiken*, die dieser erhöhten Kontextlast gewachsen sind. Die Komplexität von Traumafolgestörungen verweist deshalb auf die Komplexität der zugrunde liegenden Architektur.

Gerade darin wird die Weisheit dieser Architektur sichtbar: Ein hochkontextuelles System wäre nicht lebensfähig, wenn es im Moment der Überforderung auf langsame oder komplexe Verarbeitung angewiesen bliebe. Deshalb bleibt die Möglichkeit erhalten, in Bruchteilen von Sekunden auf ältere, robustere und schneller wirksame Schutzlogiken zurückzugreifen.

Wo Kontext nicht mehr ausreicht, Orientierung zusammenbricht oder *Regulationskompetenz* überschritten wird, muss das System nicht erst verstehen, was geschieht. Es kann seine Antwortorganisation hierarchisch umstellen und den Spielraum

so weit verengen, wie es die Lage erfordert. Schutz erscheint in dieser Lesart nicht als Defizit der Entwicklung, sondern als ihre Absicherung unter Bedingungen, in denen Entwicklung vorübergehend nicht mehr getragen werden kann.

Bindung ist damit die biologische Antwort auf eine spezifisch menschliche Gleichung: geringe Vorfestlegung bei hoher Anpassungsfähigkeit — und damit eine besondere Abhängigkeit von tragenden Bedingungen. Was nicht vollständig vorprogrammiert ist, muss in Beziehung kalibriert, gehalten und allmählich eigenständig organisiert werden. Die Spannweite dieser Architektur reicht von Überlebenssicherung bis Potenzialentfaltung.

2.2 — Bindungsdialog: Kalibrierung statt Programmierung

Im nächsten Schritt wird die biologische Notwendigkeit von Bindung nicht abstrakt beschrieben, sondern in einem frühen Bindungsdialog sichtbar gemacht. Nicht weil ein einzelnes Beispiel das Ganze erschöpfen könnte, sondern weil sich an ihm in verdichteter Form zeigt, wie präzise diese Architektur arbeitet.

2.2.1 — Das Stillbeispiel — ein vollständiger Bindungsdialog

Der Stillvorgang dient hier als verdichtetes Beispiel. Er steht nicht für die einzige Form frühen Bindungsdialogs, sondern für eine besonders anschauliche Form seiner biologischen und relationalen Verschränkung.

Stillen ist weit mehr als Versorgung. Es ist ein rückgekoppelter Dialog, der auf mehreren Ebenen gleichzeitig Kontext überträgt:

- Biochemisch: Muttermilch ist nicht einfach Nahrung, sondern ein hochgradig abgestimmtes Nahrungsmittel — in seiner Einzigartigkeit fast wie ein Fingerabdruck.
- Sensorisch: Hautkontakt, Wärme, Geruch, Herzschlag bilden einen vollständigen Orientierungsrahmen.
- Regulatorisch: Der Rhythmus von Saugen und Pausieren ist ein ko-regulativer Dialog — eine frühe Kalibrierung von Aktivität und Ruhe.
- Relational-hormonal: Bindungschemie koppelt Nähe, Stressmodulation, soziale Wahrnehmung und Versorgung aneinander.

In diesem Prozess existiert nicht nur Input, sondern Rückkopplung. Es gibt Hinweise und plausible Mechanismen, dass beim Stillen Informationen aus dem kindlichen Milieu in den mütterlichen Organismus gelangen können — unter anderem über Speichelkontakt am Nippel und retrograden Fluss in Richtung Milchgänge — und dass solche Signale an der Anpassung immunologischer und biochemischer Komponenten der Milch beteiligt sein könnten. Entscheidend ist hier das Muster: Bindung ist von Anfang an als informationsverarbeitender Dialog angelegt, in dem Wahrnehmung, Antwort, Rückkopplung und Anpassung ineinandergreifen.

Damit wird sichtbar: Der Säugling wird nicht nur genährt, sondern gleichzeitig relational kalibriert.

Bindung ist dabei nicht nur deshalb ein Dialog, weil das Kind Signale sendet und beantwortet wird. Auch das Gegenüber wird durch diese Signale biochemisch und neurobiologisch in Anspruch genommen: Säuglingsreize mobilisieren im Organismus der Bezugsperson Pflege-, Aufmerksamkeits- und Schutzbereitschaft. Die Architektur ist also wechselseitig gebaut. Nicht nur das Kind ist auf Antwort angewiesen — auch das erwachsene System wird auf Antworten hin organisiert.

Gerade hier ist Kalibrierung der präzisere Begriff als Lernen, Prägung oder gar Programmierung. Das System wird nicht auf eine bestimmte Antwort festgelegt. Es wird auf einen Kontextraum eingestellt, innerhalb dessen eigene Antworten überhaupt erst entstehen können — und der zugleich vorgibt, worauf geantwortet werden muss: was relevant ist, was bedrohlich, was erstrebenswert, was überhaupt als antwortbedürftig gilt. Die frühe Bindungserfahrung bestimmt nicht, was das Kind später antworten wird. Sie bestimmt mit, auf welche Bandbreite von Kontext geantwortet werden kann — und welcher Kontext als bedeutsam lesbar wird.

Was sich hier im Keim bereits zeigt, ist die Grundstruktur menschlicher Antwortfähigkeit: Wahrnehmung, Einordnung, Antwort, Rückkopplung und fortlaufende Anpassung. Dabei wird nicht nur Regulation übertragen. Es wird zugleich ein impliziter Kontext aufgebaut: eine frühe, verkörperte Weltlogik darüber, wie Zustände, Signale und Antworten zusammenhängen.

Bindung ist in diesem Sinn der Dialog, in dem Dialogfähigkeit entsteht.

Sie ist Schutzraum, Dialograum und Entwicklungsraum zugleich. Nicht als drei getrennte Funktionen, sondern als ein einziger, mehrschichtiger Prozess.

Weil dieser Prozess groß, komplex und langwierig ist, braucht er Zeit, Wiederholung, *Trial and Error* und einen verlässlichen Kontext, der die Entwicklung trägt. Was hier vorbereitet wird, ist nicht nur Beruhigung, sondern die Blaupause eines Antwortprozesses, der später eigenständiger, differenzierter und belastbarer werden kann.

Der frühe Bindungsdialog zeigt Bindung als einen biologisch eingebetteten, rückgekoppelten Kalibrierungsprozess. Nicht feste Antworten werden eingeschrieben, sondern die Bedingungen aufgebaut, unter denen ein offenes System überhaupt eigene Antworten entwickeln kann.

2.3 — Der Übertragungsprozess im Bindungsfeld

Damit dieser Bindungsdialog nicht nur anschaulich bleibt, sondern strukturell lesbar wird, muss nun genauer beschrieben werden, was im Bindungsfeld übertragen wird — und wie.

Bindung arbeitet nicht als Kopie und nicht als Instruktion, sondern als verkörperter Übertragungs- und Kalibrierungsprozess. Ein unreifes System wird nicht belehrt,

sondern mitgetragen. Es lernt Antwortfähigkeit, indem es über lange Zeit in einem Feld lebt, das mit wahrnimmt, mit einordnet, mit antwortet und mit reguliert.

Was dabei im Einzelnen geschieht — Ko-Regulation, Spiegelung und affektive Resonanz, Einstimmung, Erwartungsbildung, Internalisierung —, ist in Bindungsforschung, Entwicklungspsychologie und Neurowissenschaft differenziert erfasst. Dieses Modell stellt diese Begriffe nicht infrage. Es liest sie als verschränkte Anforderungen eines einzigen Prozesses.

2.3.1 — Die fünf Anforderungen im Bindungsfeld

Dieser Übertragungsprozess im Bindungsfeld stellt an das unreife System — und an das Feld, das es trägt — gleichzeitig mehrere Anforderungen, die nicht nacheinander, sondern verschränkt bearbeitet werden müssen.

Fünf davon lassen sich unterscheiden:

- **Intensität** muss moduliert werden — das System muss lernen, Erregung nicht nur auszulösen, sondern abzustufen, zu halten, zu dämpfen oder dosiert freizugeben.
- **Kontext** muss lesbar werden — das System muss lernen, Signale nicht nur zu registrieren, sondern einzuordnen: Was geschieht hier? Was bedeutet das? Was ist erwartbar?
- **Antwort** muss organisiert werden — nicht als beliebige Reaktion, sondern als kontextbezogene, abgestufte Bewegung, die zum Geschehen passt.
- **Beziehung** muss als Ressource verfügbar bleiben — das System muss erfahren, dass seine Zustände in Beziehung aufgenommen werden können, ohne dass die Beziehung daran zerbricht.
- **Erwartung** muss sich bilden können — über Wiederholung entstehen implizite Muster: Wird geantwortet? Ist mein Signal wirksam? Ist Nähe sicher oder riskant?

Was hier als Regelkreis sichtbar wird, geschieht nicht punktuell, sondern in unzähligen *Mikromomenten* — Momenten, in denen ein System gleichzeitig Intensität verarbeitet und Kontext liest, in denen Antwort entsteht und Erwartung sich formt.

Dabei organisiert dieser Regelkreis nicht eine einzige Verarbeitungslinie, sondern zwei verschiedene Dimensionen gleichzeitig.

Die eine betrifft die Energie: Wie viel Erregung ist im Spiel? Kann sie gehalten, gedämpft, dosiert werden?

Die andere betrifft die Bedeutung: Was geschieht hier eigentlich? Was heißt das? Was darf ich erwarten?

Ein Säugling, der schreit und gehalten wird, verarbeitet beides gleichzeitig — die Intensität des eigenen Zustands und die Erfahrung, dass jemand darauf antwortet. Dass diese beiden Dimensionen nicht nacheinander, sondern verschränkt verarbeitet werden, ist keine zusätzliche Annahme. Es folgt aus der Struktur des Antwortprozesses selbst,

wie sie in Teil 1 hergeleitet wurde. Kapitel 2.4 wird diese Verschränkung als Doppelstruktur zweier Kernkompetenzen weiter entfalten.

Was aus diesen Mikromomenten weitergetragen wird, ist dabei nicht der Moment als Ganzes. Jede beteiligte Quelle — die Bezugsperson, die Atmosphäre des Raumes, die Stille oder Hektik des Umfelds — trägt dabei ihre eigene *Energiesignatur*: eine Qualität, die im Feld besteht, unabhängig davon, ob und wie sie aufgenommen wird. Was sich beim wahrnehmenden System einschreibt, sind nicht diese Signaturen selbst, sondern die Metadaten ihrer subjektiven Lesung: das, was aus den im Feld gleichzeitig wirkenden Energiesignaturen für genau dieses System in diesem Moment wahrnehmbar und bedeutsam wurde.

Um diese Metadaten-Ebene begrifflich vom bloßen Ereignismoment zu unterscheiden, wird hier der Begriff des *Resonanzfraktals* eingeführt: nicht die Energiesignaturen selbst werden weitergetragen, sondern eine strukturierende Information darüber, wie sie sich für dieses System in diesem Moment zueinander verhielten. Der Begriff ist dabei nicht von psychologischen Kategorien wie impliziter oder expliziter Gedächtnisbildung abhängig. Er bezeichnet die Ebene, auf der Erfahrung sich verdichtet, noch bevor sie als Erinnerung verfügbar wird.

Auch das Resonanzfraktal teilt dabei den epistemischen Status der gesamten Doppelhelix: Energiesignatur und subjektives Erleben sind real vorhanden, und dass ein System auf beides in irgendeiner Form antworten und diese Antwort weitertragen muss, ist gesichert. Wie genau sich das vollzieht, ist Modell — keine biologische Behauptung, sondern eine hochpräzise Beschreibung dessen, wie wir uns diesen Vorgang vorstellen dürfen.

Wie sich Resonanzfraktale über Wiederholung, Schichtung und Gewichtung in die Strangarchitektur einschreiben und welche Konfiguration daraus entsteht, wird in 2.4 und 2.5 entfaltet.

2.3.2 — Bindung geschieht im Feld

Bindung hat keinen feldfreien Ort. Mit Feld ist dabei nicht nur die dyadische Beziehung gemeint, sondern das gesamte emotionale, soziale und materielle Ökosystem, in das sie eingebettet ist: die Verfassung der Bezugsperson, die Qualität der Partnerschaft, die Atmosphäre des Hauses, ökonomische Belastungen, kulturelle Normen und Strukturen sowie generationale Weitergaben.

Das menschliche Nervensystem registriert nicht nur direkte Interaktion, sondern immer auch das Feld. Beim Säugling und kleinen Kind ist diese Feldwahrnehmung besonders grundlegend, weil in dieser frühen Phase vor allem innere Intensität, unmittelbare Zustandsveränderung und die Atmosphäre verfügbar sind, in der diese Zustände beantwortet werden. Es liest Resonanz, noch bevor es Sprache lesen kann — Atmosphäre, Spannung, Nähe und Distanz sind dabei nichts anderes als deren unmittelbarste Erscheinungsform, lesbar, noch bevor sie begrifflich eingeordnet werden könnten. Es registriert, ob die tragende Person selbst getragen ist — oder ob ihre Antwort aus Unsicherheit, Stress oder Überforderung erfolgt. Genau hier kalibrieren sich

viele der frühesten impliziten Erwartungslogiken: Bin ich willkommen? Wird auf mich geantwortet? Wie lange bleibe ich mit meinem Bedürfnis allein? Ist mein Ausdruck wirksam?

Jede noch so kleine Einheit von Wahrnehmung, Einstimmung, Antwort und Rückkopplung ist bereits von den Bedingungen mitgeprägt, unter denen sie stattfindet. Was sich wiederholt einschreibt, ist deshalb nie nur Ergebnis einzelner Interaktionen, sondern immer auch Ausdruck des Feldes, in dem diese Interaktionen stattfinden. Nicht die einzelne Szene formt das System, sondern das Resonanzfraktal dessen, was sich unter konkreten Feldbedingungen wiederholt einschreibt.

Für alles Folgende ist ein Punkt entscheidend: Dieselbe Struktur, die unter tragenden Bedingungen tragende Resonanz, Weite und Antwortspielraum organisiert, kann unter Mangel und Überforderung auch verzerrende Resonanz, Verengung und Schutzaktivierung hervorbringen. Es braucht dafür keine zweite Logik. Die Struktur bleibt dieselbe. Was sich verändert, sind die Bedingungen, unter denen sie operiert.

Was ein Feld trägt oder nicht trägt, ist immer eine Ressourcenfrage. Wie sich diese Ressourcenlage architektonisch auswirkt, wird in 2.7 ausgeführt.

Wenn ein Kind verlässlich beantwortet, mitgetragen und reguliert wird, erweitert sich sein Spielraum. Wenn Signale chronisch unbeantwortet bleiben oder aus einem selbst kontrahierten Feld heraus beantwortet werden, verengt sich derselbe Spielraum. Nicht weil eine andere Architektur aktiv würde, sondern weil dieselbe Architektur unter anderen Bedingungen arbeitet.

Ein bekanntes Anschauungsmodell für diese Dynamik ist das sogenannte *Window of Tolerance* (Siegel): jener Bereich, innerhalb dessen Intensität noch so organisiert werden kann, dass Wahrnehmung, Beziehung und Präsenz grundsätzlich verfügbar bleiben. Dieses Fenster hat keine starren Ränder. Es ist eine bewegliche, kontextabhängige Zone. Wird dieser Bereich nach oben überschritten, geraten eher mobilisierende Schutzreaktionen in den Vordergrund; wird er nach unten verlassen, organisieren sich Antworten eher über Rückzug, Verlangsamung oder Abschaltung. Auch Bewegungen jenseits dieses Spielraums sind keine Fehlleistung. Sie sind Ausdruck derselben Schutzlogik, die den Organismus unter den gegebenen Bedingungen funktionsfähig zu halten versucht. Bindung ist deshalb nicht nur Schutzraum, sondern auch Kalibrierungsraum. In ihr wird nicht nur Möglichkeit weitergegeben, sondern auch Begrenzung — nicht als Absicht, sondern als Feldlogik.

Resilienz wird in diesem Zusammenhang nicht mit Antwortspielraum gleichgesetzt. Antwortspielraum bezeichnet den Bereich, innerhalb dessen ein System überhaupt noch so organisiert ist, dass differenzierte Antwort möglich bleibt. Resilienz beschreibt demgegenüber die Fähigkeit, unter Belastung adaptiv zu bleiben — diesen Spielraum zu erhalten, wiederzugewinnen oder allmählich zu erweitern. Antwortspielraum ist nicht identisch mit Resilienz, aber jener Raum, innerhalb dessen Resilienz sich bilden und wirksam werden kann.

Der Übertragungsprozess im Bindungsfeld ist damit ein mehrschichtiger, verkörperter und feldeingebetteter Dialog. Er kalibriert den Antwortspielraum eines Systems und organisiert zugleich, wie es Zustände reguliert und Kontext liest. Im nächsten Schritt lässt sich derselbe Vorgang als Aufbau zweier Kernkompetenzen bündeln: Regulationskompetenz und Kontextkompetenz.

2.4 — Zwei Kernkompetenzen einer gemeinsamen Antwortarchitektur

Was in 2.3 als mehrschichtiger Übertragungs- und Kalibrierungsprozess lesbar wurde, lässt sich nun unter einer präziseren funktionalen Perspektive fassen.

Teil 1 hat hergeleitet, dass Information für ein lebendes System immer als Resonanz ankommt — als Verschränkung von Intensität und Kontext. Das ist keine psychologische Beobachtung, sondern eine strukturelle: Es gibt keine Intensität ohne Kontext und keinen Kontext ohne Intensität. Jedes Feld, das ein System trifft, trägt beide Dimensionen gleichzeitig.

Daraus folgt unmittelbar: Ein System, das antwortfähig sein soll, muss auch beide Dimensionen verarbeiten können — die energetische Qualität eines Geschehens und seinen Bedeutungszusammenhang. Nicht nacheinander, sondern gleichzeitig. Und weil beide nie getrennt ankommen, darf die Antwortarchitektur sie auch nicht isoliert verarbeiten — sie muss verschränkt sein. Genau das ist der Grund, warum *Regulationskompetenz* und *Kontextkompetenz* keine psychologischen Zusatzannahmen sind, sondern die verarbeitungslogische Konsequenz der Grundstruktur von Resonanz.

Beide Seiten lassen sich analytisch unterscheiden, operieren im lebenden Antwortprozess jedoch nie getrennt voneinander.

2.4.1 — Regulationskompetenz

Regulationskompetenz meint die Fähigkeit, Intensität in beide Richtungen zu organisieren — Kontraktion und Expansion, Schutz und Öffnung, Begrenzung und Beweglichkeit — so dass Wahrnehmung, Resonanz, Verarbeitung und Antwort nicht unmittelbar in Schutzverengung kippen. Sie ist damit stärker zustands- und intensitätsbezogen — näher an dem, was somatisch erlebt wird.

Was im frühen Bindungsfeld zunächst von außen mitgetragen wird, verschwindet mit der Zeit nicht einfach. Es verändert seinen Ort. Was anfangs nur in der Beziehung möglich war, wird allmählich zu einer inneren Ressource. Selbstregulation entsteht nicht aus dem Nichts. Sie ist internalisierte Ko-Regulation.

2.4.2 — Kontextkompetenz

Kontextkompetenz meint die Fähigkeit, das eigene Umfeld zu lesen, einzuordnen und aus diesem Lesen Orientierung zu gewinnen. Sie ist damit stärker orientierungs-, differenzierungs- und bedeutungsbezogen — näher an dem, was später auch mental und kognitiv ausformuliert werden kann.

Sie beginnt nicht erst mit Sprache und sie ist nicht primär eine kognitive Leistung. Sie beginnt dort, wo ein System Unterschiede in Resonanz, Verfügbarkeit, Spannung, Verlässlichkeit und Antwortqualität wahrnimmt und daraus implizite Erwartungslogiken bildet. Das Kind nimmt lange vor dem ersten Wort bereits auf, ob ein Feld entspannt oder angespannt ist, ob Signale ankommen, ob Reaktion erwartbar ist, ob Nähe trägt oder irritiert.

Diese frühe Kontextaufnahme ist zunächst nicht begrifflich, sondern verkörpert. Ein System erlebt zunächst Intensität als solche. Es beginnt dann, Qualitäten zu unterscheiden: Was für ein Signal? Von wem? In welchem Zusammenhang? Darin liegt die früheste Form von Kontextbildung.

Diese frühe Kontextaufnahme arbeitet über eine unmittelbare Rückmeldung von Passung und Nicht-Passung. Das Kind weiß nicht begrifflich, was es in einem gegebenen Moment braucht; sein System registriert jedoch, ob ein Angebot trägt, hält und ordnet — oder ob Intensität offenbleibt, sich staut oder in Irritation kippt. Getragen wird diese Rückmeldung nicht primär von Sprache, sondern von der Energiesignatur der Bezugsperson: Präsenz, Tonus, Blick, Timing, Ruhe, Anspannung, Verfügbarkeit oder Abwendung. Kontextkompetenz entsteht deshalb aus wiederholter Passung — dadurch, dass Intensität durch ein passendes Angebot gehalten, gespiegelt und später in Zusammenhang gebracht werden kann. Ob ein Angebot passt, definiert dabei das kindliche System selbst, nicht die Absicht der Bezugsperson.

Spiegelung geht mit dem Zustand mit: ein Kind halten, es wiegen, mit ihm summen, langsamer werden. Ihre Signatur lautet, dass Intensität da sein darf und im gemeinsamen Sein gehalten wird. Ein Veränderungsimpuls dagegen bringt dem Erleben bereits etwas entgegen, das es beenden, beruhigen, erklären, ablenken oder verlassen möchte, oft subtil und liebevoll gemeint. Der Unterschied liegt in der Energiesignatur, aus der heraus gehandelt wird — und darin, ob das kindliche System sie als passend registriert.

Verbindet sich Nicht-Passung wiederholt mit einem solchen Veränderungsimpuls, so könnte sich in den Resonanzfraktalen eine frühe Gewichtung einschreiben: dass innere Intensität nicht zunächst gehalten wird, sondern Veränderung verlangt. Oft zeigt sich das weniger daran, *was* geschieht, als *wann* es geschieht — der Impuls kommt, bevor die Intensität überhaupt Raum bekommt. Das System lernte dies nicht als Gedanken. Es erfahre wiederholt, dass für den Zustand selbst keine Zeit ist, dass er erst durch Aktivität, Abwendung oder Umformung erträglicher wird — eine früheste, körperliche Form des Umgangs mit innerer Wirklichkeit, aus der später werden kann, dass Wirklichkeit, wie sie erscheint, nicht genügt.

Gerade deshalb bildet sie die Grundlage für alles, was später expliziter werden kann: Sprache, Narrative, Regeln, Normen, Bedeutungsrahmen, Zukunftsbezug und Sinnhorizonte.

2.4.3 — Vorformatierter Spielraum: bereitgestellter Kontext und generierter Kontext

Für die folgende Argumentation ist eine Unterscheidung zentral: die zwischen *bereitgestelltem Kontext* und *generiertem Kontext*. Entwicklung erschöpft sich nicht darin, bereitgestellten Kontext zu übernehmen, sondern zielt auf die wachsende Fähigkeit, Kontext eigenständig zu prüfen, zu modifizieren und neu zu generieren. Erst hier wird sichtbar, wie aus einem übernommenen Antwortprozess ein eigener werden kann.

Bereitgestellter Kontext meint die vorläufigen Antworten, die ein Kind zunächst von außen erhält: Beziehungserwartungen, implizite Ordnungen von Sicherheit und Gefahr, Nähe und Bedeutung, aber auch die konkreten Umweltbedingungen und Feldanforderungen, in denen seine Entwicklung stattfindet. Der Begriff bezeichnet damit sowohl die nicht frei gewählten Startbedingungen als auch die aktive Kalibrierungsleistung der Bezugspersonen.

Was in Psychologie und Therapie in diesem Zusammenhang häufig als Prägung bezeichnet wird, erscheint in dieser Lesart als etwas Präziseres. Es ist nicht nur eine Spur, die hinterlassen wird. Es ist die vorläufige Antwortarchitektur, die das System als seine erste Orientierungsgrundlage überhaupt mitbekommt.

Diese Architektur funktioniert wie eine Art Blaupause. Sie legt nicht fest, was ein Mensch tun wird, aber sie kalibriert mit, welche Signale er zu gewichten lernt und wie er auf Nähe, Gefahr, Überforderung oder Zugehörigkeit zu antworten beginnt.

Bereitgestellter Kontext ist deshalb kein Defizit und kein Luxus. Er ist die notwendige Startbedingung dafür, dass ein System überhaupt mit dem Lesen beginnen kann. Ohne vorläufige Ordnung gibt es keinen Ausgangspunkt, von dem aus Differenzierung möglich wird.

Da der Antwortprozess seine nächste Bewegung vorbereiten muss, bevor sämtliche Informationen verfügbar sind, ist er auf Vorhersage angewiesen. Bereitgestellter Kontext gibt dem entstehenden System jene erste Erwartungsordnung, aus der heraus es Wahrscheinlichkeiten bilden, Signale einordnen und Antworten vorbereiten kann.

Dabei ist die Qualität des bereitgestellten Kontexts nicht garantiert. Er kann tragend sein — oder kontextverzerrend. Was ein Kind als erste Orientierungsgrundlage mitbekommt, prägt, wie es spätere Felder liest, unabhängig davon, ob dieser Kontext der realen Feldqualität entsprochen hat.

Generierter Kontext meint demgegenüber nicht einfach die Fähigkeit, eigene Antworten zu geben. Er meint die wachsende Fähigkeit eines Systems, bereitgestellten Kontext zu prüfen, zu modifizieren und zunehmend eigenständig fortzuschreiben.

Das kann bedeuten: zu erkennen, dass eine übernommene Ordnung in einem neuen Feld nicht mehr trägt. Es kann bedeuten: einen Zusammenhang zu sehen, der im Herkunftsfeld nicht benannt werden durfte. Es kann bedeuten: eine Bedeutung zu

generieren, die über das Gegebene hinausgeht und etwas Neues organisiert — etwas, das in eine eigene Ordnung überführt werden möchte.

Dieser Übergang ist kein Automatismus. Er setzt voraus, dass ein System regulativ genug tragen kann, um die eigene Ausgangsordnung überhaupt infrage zu stellen. Denn jede Revision bereitgestellten Kontexts ist auch eine Destabilisierung — sie berührt Zugehörigkeit, Loyalität, Identität und das, was bisher als verlässlich galt.

Diese Revision setzt deshalb beides voraus: genug regulative Tragfähigkeit, um die Destabilisierung zu halten, und genug kontextuelle Differenziertheit, um überhaupt etwas zu haben, das geprüft, modifiziert und weiterentwickelt werden kann. Was dabei an die Stelle der geerbten Ordnung tritt, muss für das System subjektiv tragfähig werden. Es braucht eine Sinnhaftigkeit, die nicht nur gedacht, sondern auch gehalten werden kann.

Die Entwicklung von bereitgestelltem zu generiertem Kontext ist deshalb keine bloße Ablösung von Herkunft, sondern eine Reifungsbewegung innerhalb der Antwortarchitektur. Sie beschreibt den Übergang von übernommener zu eigenständig hervorgebrachter Orientierung. Genau darin liegt ein wesentlicher Teil dessen, was in diesem Paper unter Entwicklung verstanden wird: nicht nur auf Gegebenes zu reagieren, sondern zunehmend selbst einen tragfähigen Antwortprozess bilden zu können.

2.4.4 — Verschränkung

Regulationskompetenz und Kontextkompetenz sind keine additiven Fähigkeiten, die sich unabhängig voneinander aufbauen. Sie bedingen und begrenzen sich wechselseitig. In ihrer Verschränkung entscheidet sich, welche *Wirklichkeit* für ein System in einem gegebenen Moment überhaupt lesbar, haltbar und beantwortbar wird.

Ein System, das Intensität besser tragen kann, gewinnt Zeit und Spielraum für genauere Kontextverarbeitung. Ein System, das sein Feld besser lesen kann, kann Intensität anders bewerten — und dadurch anders regulieren. Was zunächst als Bedrohung verarbeitet wurde, kann durch genaueres Kontextlesen als bewältigbar erscheinen. Was als neutral galt, kann durch feinere Resonanzwahrnehmung als belastend erkennbar werden.

Damit ist jedoch noch nicht gesagt, wie diese Verschränkung strukturell wirkt. Der Begriff braucht eine Präzisierung. Verschränkung meint hier nicht bloß, dass Regulationskompetenz und Kontextkompetenz gleichzeitig relevant sind oder einander lose beeinflussen.

Gemeint ist etwas Genaueres: Wie tief ein System Zusammenhänge zulassen und verarbeiten kann, ist daran gebunden, was es regulativ halten kann — auch dann, wenn eine genauere Lesart sachlich näher an der Wirklichkeit läge.

Umgekehrt gewinnt die Entwicklung von Regulationskompetenz ihren Sinn nicht ohne Bezugspunkt. Sie erweitert den Bereich dessen, was überhaupt an Wirklichkeit zugelassen, geprüft und integriert werden kann. Mehr Tragfähigkeit erschließt mehr Zusammenhang. Mehr zugelassener Zusammenhang verändert wiederum die innere Ordnung, aus der heraus geantwortet wird.

Dass diese Logik nicht nur psychologisch, sondern auch biologisch lesbar ist, zeigt sich exemplarisch an neuromodulatorischen Prozessen. So wurde Oxytocin lange vereinfacht als „Bindungshormon“ gelesen, als würde mit seiner Ausschüttung bereits eine bestimmte Richtung des Antwortgeschehens feststehen. Gerade das greift zu kurz. Vieles spricht dafür, dass ein solcher Modulator die Richtung nicht selbst festlegt, sondern innerhalb einer bereits angebahnten Zustands- und Kontextdynamik wirkt. Er beteiligt sich an einem Antwortprozess, dessen Richtung aus der verschränkten Lage von innerer Bedingung und Kontextverarbeitung hervorgeht, und kann diese Richtung verstärken, stabilisieren oder mitorganisieren. Auch auf biologischer Ebene gilt: Was wirksam wird, bestimmt nicht das Mittel allein — sondern die Bedingungen, unter denen es wirkt.

2.5 — Die funktionale Doppelhelix: Von den Kompetenzen zur Architektur

Hier wird das Modell eingeführt, auf das die vorangegangenen Kapitel mehrfach vorausgewiesen haben — aus methodischer Notwendigkeit.

Was in 2.4 als strukturelle Konsequenz herausgearbeitet wurde, stellt zugleich eine Darstellungsanforderung: Wenn der Antwortprozess eine doppelte und verschränkte Verarbeitungsarchitektur verlangt, braucht seine Darstellung eine Form, die zwei untrennbare Qualitäten und ihr variables Verhältnis zugleich sichtbar machen kann.

Hinzu kommt eine zweite Bedingung. Was hier beschrieben werden soll — die lebendige Architektur, in der der Antwortprozess sich bildet, verdichtet und reorganisiert — ist kein Objekt, das sich unmittelbar beobachten, messen oder anatomisch behaupten ließe. Es ist die Architektur, durch die Erleben organisiert wird, und bleibt dem Erleben selbst deshalb weitgehend entzogen. Diese Grenze ist kein bloßer methodischer Mangel, sondern Teil der Natur des Gegenstands.

Beide Überlegungen machen ein Modell notwendig. Nicht als dekoratives Hilfsmittel, sondern als angemessene Form der Annäherung an einen Gegenstand, der strukturell erschlossen, aber nicht direkt abgebildet werden kann.

Hinzu kommt eine funktionale Anforderung an die Form selbst. Teil 1 hat gezeigt, dass Ergebnisse vergangener Antwortprozesse strukturell verdichtet verfügbar bleiben müssen. Verdichtet wird dabei nicht isolierter Inhalt: Jede antwortrelevante Erfahrung tritt als Verhältnis von Intensität und Kontext auf. Eine Architektur, die solche Erfahrung erhalten soll, muss deshalb nicht einzelne Größen, sondern deren Verhältnisbildung verdichten. Eine Form, die genau dies sichtbar macht — zwei untrennbare Dimensionen in ihrer variablen Verschränkung —, ist damit nicht nur darstellerisch geeignet, sondern strukturell angemessen.

Die Doppelhelix dient in diesem Zusammenhang als Anschauungsform dieser Notwendigkeit. Sie wird nicht als beliebiges Bild eingeführt, sondern ergibt sich aus der Darstellungsanforderung eines Gegenstands, der zwei untrennbare Qualitäten und ihre variable Verschränkung zugleich sichtbar machen muss.

Die biologische DNA-Helix wird dabei nicht herangezogen, weil hier etwas Biologisches nachgebildet würde, sondern weil sich an ihr exemplarisch eine Form zeigt, die stabile Grundordnung und hohe Variationsmöglichkeit in einer einzigen Anschauungsform verbindet.

Die Helix ist dabei nicht die Antwort selbst. Sie ist der Raum ihrer Ermöglichung. Der Antwortprozess ist die fortlaufende Bildung, Belastung, Umbildung und Reorganisation dieses Raums — und die konkrete Antwort jeweils das, was aus dem Spielraum hervorgeht, den diese Struktur in einem gegebenen Moment eröffnet oder begrenzt.

Die folgenden Abschnitte entfalten die Doppelhelix als Architekturmodell dieser Verschränkung. Sie zeigen zugleich, wie aus ihrer biografisch manifestierten Konfiguration jene individuelle Ordnungsform subjektiver Wirklichkeit hervorgeht, die dieses Paper Erlebnislogik nennt.

2.5.1 — Epistemischer Status des Modells

Die funktionale Doppelhelix ist ein heuristisches Anschauungsmodell — kein anatomischer Befund, keine Messgröße. Sie erschließt einen Zusammenhang, der funktional vorausgesetzt werden muss, sich aber nicht metrisch erfassen lässt.

Präzise ist das Modell deshalb nicht durch Zahlenwerte oder Skalen, sondern dann, wenn es die relevanten Relationen des Gegenstands sichtbar macht: die Zweifaltigkeit seiner Verarbeitungsdimensionen, ihre Verschränkung, ihre variable Kopplung, ihre Asymmetrien, Verdichtungen und Übergänge.

Modellhaftigkeit ist hier keine Schwäche, sondern die dem Gegenstand angemessene Form der Annäherung. Das Modell macht diese Organisationslogik so lesbar, dass Entwicklungsprozesse, Schutzbewegungen, Belastungsfolgen und Erweiterungen des Antwortspielraums in einer gemeinsamen Form erfassbar werden.

Gerade weil Erlebnislogik sich nicht direkt zeigen lässt, braucht es eine Form, die ihre Struktur modellhaft zugänglich macht.

In diesem Sinn ist die funktionale Doppelhelix weder Typologie noch Diagnoseinstrument. Sie ordnet Menschen nicht in feste Kategorien ein und behauptet auch keine direkte Messbarkeit innerer Zustände. Ihr Wert liegt darin, die Organisationslogik innerer Realität in einer Form darstellbar zu machen, die ihre doppelte Verfasstheit, ihre Verschränkung und ihre lebensgeschichtliche Veränderbarkeit lesbar werden lässt, ohne sie psychologisch zu zerlegen, biologisch zu verkürzen oder metaphorisch zu verflachen.

2.5.2 — Strukturelle Verwandtschaft: Ordnung, Aktivierung und ihre physische Entsprechung

Diese Aktivierungslogik lässt sich an der biologischen DNA veranschaulichen: Nicht ein einzelner, isoliert gespeicherter Inhalt entscheidet, was wirksam wird, sondern der gegenwärtige Zustand des Gesamtsystems bestimmt, welcher Bereich des vorhandenen

Potenzials zugänglich und aktiv wird. Das Ganze ist vorhanden; wirksam wird in einem gegebenen Moment nur ein bestimmter Ausschnitt.

Für die Helix der Erlebnislogik gilt eine vergleichbare Dynamik: Je dichter sich Resonanzfraktale in einem Helixabschnitt schichten, desto stärker prägt diese Dichte die Gewichtung von Intensität und Kontext an genau dieser Stelle — und desto leichter wird dieser Abschnitt unter vergleichbaren Bedingungen erneut aktiv. Die Ähnlichkeit liegt dabei nicht in der biochemischen Funktionsweise, sondern in der Ordnungs- und Aktivierungslogik: Beide Systeme halten ein Potenzial bereit, das größer ist als das, was in einem einzelnen Moment zur Wirkung kommt, und beide regeln über ihren jeweiligen Zustand, welcher Teil dieses Potenzials gerade lesbar wird.

Auch die physische Entsprechung lässt sich in diesem Sinn verstehen: Die Helix bezeichnet keine räumlich im Gehirn auffindbare Struktur, sondern veranschaulicht die jeweils wirksame Konfiguration verteilter neuronaler Netzwerke. Funktionelle Neurobildung kann entsprechende Aktivitäts- und Kopplungsmuster indirekt erfassen und rechnerisch rekonstruieren — als Hinweis darauf, dass die hier beschriebene Konfigurationslogik einer messbaren Realität entspricht, nicht nur als Bild.

2.5.3 — Das Verschränkungsprinzip — visuell

Was diese Architektur konkret bedeutet, lässt sich am besten sichtbar machen. Man kann sich beide Stränge farblich vorstellen — etwa Rot für Regulation und Blau für Kontext. Zwischen den Strängen verläuft kein scharfer Schnitt, sondern ein Farbverlauf: an manchen Stellen fast unmerklich, an anderen eng, dicht oder abrupt. Die Sprossen der Helix sind in diesem Sinn keine Brücken zwischen zwei Ufern. Sie sind die Zone, in der beide Qualitäten ineinander übergehen.

Nicht die Stränge selbst erzeugen die individuelle Form, sondern die Art, wie sie sich gegenseitig durchdringen — in einem Prozess, der nie abgeschlossen ist. Im Übergang selbst liegt die eigentliche Variabilität: individuell, kontextabhängig und prinzipiell unendlich variabel. Das Gesamtmuster dieser Übergänge ist das, was in diesem Paper als Erlebnislogik bezeichnet wird — die je eigene Art, wie ein System Regulation und Kontext verschränkt und dadurch seine Antworten formt.

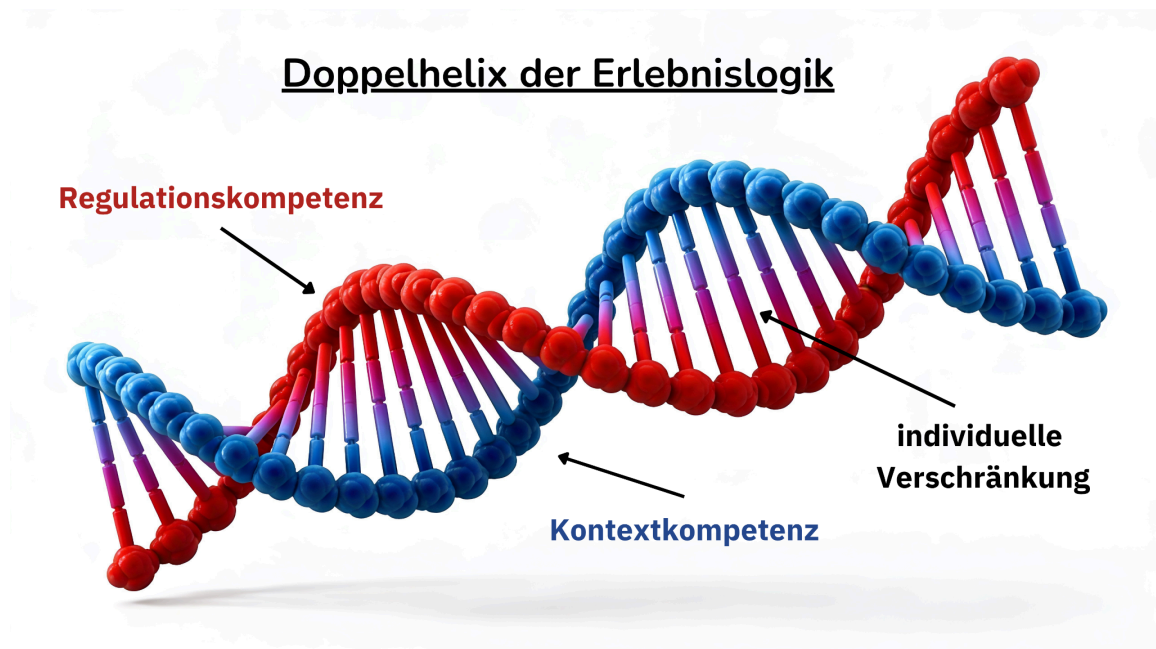

[Abbildung 1: Doppelhelix der Erlebnislogik — zwei verschränkte Stränge (Regulationskompetenz / Kontextkompetenz)]

Die Abbildung zeigt keine vermessbare Struktur, sondern ein Prinzip. Genau darin liegt sein Anspruch — nicht mehr und nicht weniger.

2.5.4 — Was hier lesbar wird

Die bisherige Beschreibung hat zwei Kompetenzen sichtbar gemacht: eine, die Intensität trägt, und eine, die Kontext liest. Beide wurden in 2.4 als verschränkt eingeführt. Damit ist eine wichtige Grundlage gelegt, aber etwas ist noch offen.

Was eine verschränkte Architektur ausmacht, ist nicht die Existenz zweier Stränge. Es ist die Art ihrer *Verhältnissbildung*. Zwei Stränge nebeneinander wären eine Doppelstruktur. Eine Doppelhelix entsteht erst dort, wo das Verhältnis dieser Stränge selbst zur Grundform wird — und wo sich aus diesem Verhältnis heraus organisiert, was als Antwortfähigkeit in Erscheinung tritt.

Genau das soll hier lesbar werden. Die Helix beschreibt nicht zwei Fähigkeiten, die nebeneinander wachsen. Sie beschreibt die organisierte Relation zwischen zwei Verarbeitungsdimensionen, in der Antwortfähigkeit überhaupt erst Form annimmt.

Diese Relation ist nicht statisch. Sie verändert sich von Moment zu Moment, mit jeder Begegnung, jeder Belastung, jeder Wiederholung. Sie wird in jedem Mikromoment neu hergestellt und prägt zugleich, wie der nächste Mikromoment lesbar wird. Aus einer solchen Sequenz fortlaufender Verhältnissbildungen wächst über die Zeit eine Gestalt: nicht ein fester Bauplan, sondern eine bewegliche Architektur mit eigener Dichte, eigener Asymmetrie, eigener Beweglichkeit.

Was sich darin zeigt, hat keine fertige Innenform. Es bildet sich über Jahre, in unzähligen Mikromomenten relationaler Rückkopplung. Wiederholung, Variation und Reorganisation lassen aus einzelnen Begegnungen relativ stabile Verhältnisse werden — Sprossen, die zwei Stränge verbinden; Dichten, die manche Bereiche enger koppeln; Asymmetrien, die zeigen, welche Dimension unter Belastung trägt und welche nachgibt.

Diese Sprossenbildung ist nicht dekorativ. Sie ist die strukturwirksame Spur dessen, was in einem Mikromoment relational gewichtet wurde — und wie sie die Kopplung beider Stränge formt, wird in 2.5.7 aufgenommen.

Hier reicht zunächst das Bild: Die Doppelhelix zeigt nicht zwei Stränge nebeneinander. Sie zeigt die fortwährende Verhältnisbildung zwischen zwei Verarbeitungsdimensionen, deren organisierte Relation den Raum bildet, in dem der Antwortprozess sich vollzieht und der Antwortspielraum sich erweitern oder verengen kann.

2.5.5 — Strang 1: Regulationskompetenz — der energetische Verdichtungsstrang

Wenn die Helix nicht zwei Stränge nebeneinander zeigt, sondern die Organisation ihrer Verhältnisbildung, dann sind die Stränge selbst nicht einfach vorhandene Fähigkeiten. Sie sind Verdichtungsstränge, die sich erst durch wiederholte Verhältnisbildung bilden — und auf denen sich verdichtet, was in vielen Mikromomenten getragen, moduliert oder geschützt werden musste. Was sich dabei einschreibt, sind die Resonanzfraktale dieser Momente — die Metadaten der im Feld gleichzeitig wirkenden Energiesignaturen, so wie sie für dieses System in diesem Moment lesbar wurden. Sie schichten sich auf diesem Strang und geben ihm über Zeit seine Dichte und Gestalt. So ist auch Regulationskompetenz zu verstehen: nicht als angeborenes Vermögen, das einfach reift, sondern als energetischer Verdichtungsstrang, der sich aus dem fortlaufenden Umgang mit Intensität bildet.

Auf diesem Strang verdichten sich Erfahrungen mit Aktivierung und Dämpfung, mit Halt und Überforderung, mit dem, was modulierbar wurde, und dem, was an Schutz griff, weil keine Modulation mehr möglich war. Was sich daraus ergibt, lässt sich als Entwicklungssequenz lesen: Erregung wird zunächst überlebbbar, dann modulierbar, dann ausgehalten, dann reguliert, schließlich als Signal gelesen — als Hinweis darauf, was gerade gebraucht wird.

Regulationskompetenz ist damit der energetische Verdichtungsstrang des Antwortprozesses: nicht, was ein System deutet, sondern wie viel Intensität, Aktivierung und Schutzanforderung es zu tragen vermag, bevor seine Kapazität funktionslos wird oder zusammenbricht. Der Strang ist dabei nicht statisch. Er wird in jedem Mikromoment gefordert und damit auch jedes Mal neu mitgebildet — verfeinert oder verdichtet, geweitet oder verengt, je nachdem, was gerade möglich war.

Diese Einschreibung beginnt nicht erst mit bewusstem Erleben. Resonanzfraktale entstehen von Beginn des Lebens an — pränatal, in der Säuglingsphase, in den frühesten Momenten körperlicher Regulationserfahrung, lange bevor Sprache oder Erinnerung verfügbar sind. Diese frühen Schichten sind für die entstehende Architektur

oft die prägendsten — gerade weil sie vorsprachlich, körperlich tief und der bewussten Revision am wenigsten zugänglich sind.

In der Logik dieses Modells muss es dabei eine Relevanzschwelle geben — einen Punkt, an dem entschieden wird, was zu einem strukturwirksamen Resonanzfraktal wird und was nicht. Was diese Schwelle im konkreten Moment bestimmt, lässt sich nicht beschreiben. Mit einiger Plausibilität hängt es vom Zustand ab: Ein reguliertes System gewichtet anders als ein dysreguliertes, ein System in Sicherheit anders als eines in Angst. Das Feld verschiebt die Wahrscheinlichkeit, welche Gewichtungen entstehen — aber es determiniert nicht, welcher einzelne Moment einschreibt, was ein Leben lang trägt. Diese Grenze ist keine Schwäche des Modells. Sie ist die Grenze des Darstellbaren.

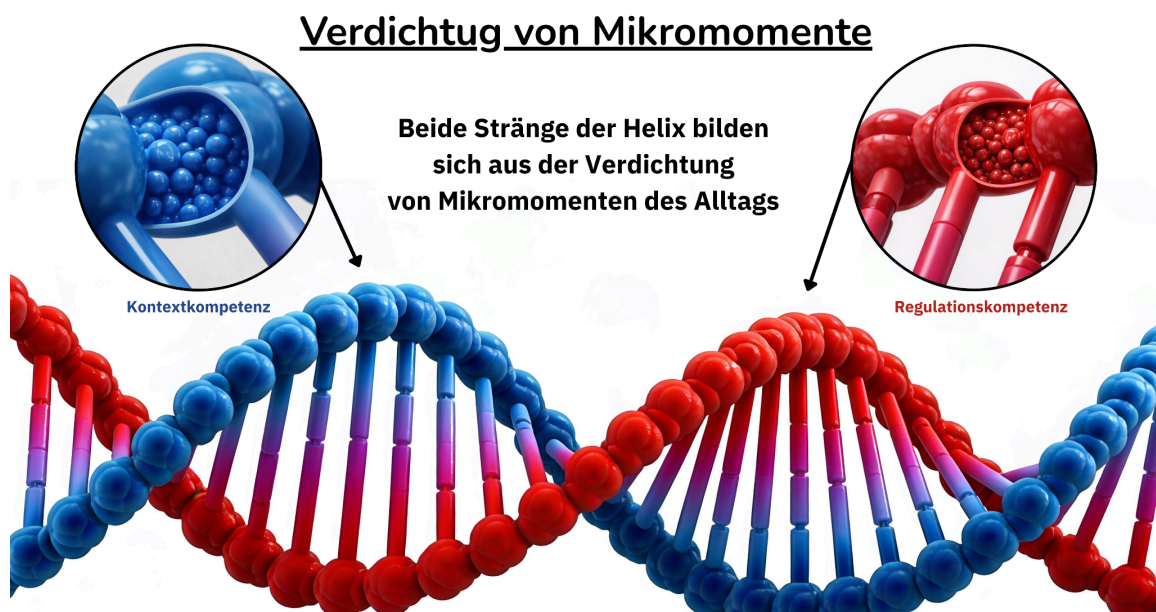

[Abbildung 2: Verdichtung von Mikromomenten — beide Stränge bilden sich aus der Akkumulation alltäglicher Mikromomente; Querschnitt zeigt die innere Struktur jedes Strangs]

2.5.6 — Strang 2: Kontextkompetenz — der kontextuelle Verdichtungsstrang

Auch der zweite Strang ist keine vorhandene Fähigkeit, sondern ein gebildeter Verdichtungsstrang. Auf ihm verdichten sich Erfahrungen mit Lesbarkeit und Bedeutung, mit Beziehung und Orientierung, mit Erwartbarem und Unerwartetem, mit Kontext, der zur Verfügung stand, und Kontext, der fehlte oder verkürzt blieb. Aus diesen Erfahrungen wächst, was später als Kontextkompetenz erscheint: nicht ein abstraktes Verstehen, sondern der fortlaufend mitgebildete Strang, auf dem ein System Situationen

einordnet, Bedeutung gewichtet und bei Bedarf eigenen Kontext bildet, wo der vorhandene nicht trägt.

Wo Strang 1 fragt: *Kann ich das halten?*, fragt Strang 2: *Was ist das — und was braucht es?* Bindung überträgt also nicht nur Antworten — sie überträgt die Fähigkeit, Antworten zu generieren. Mit der Ablösung vom Bereitgestellten geht eine Gewichtsverlagerung einher: Das System beginnt, sich in geerbten Spielräumen zu bewegen, sie mitzuformen, zu überprüfen und bei Bedarf zu verändern. Genau hier — am Übergang von bereitgestelltem zu generiertem Kontext — wird sichtbar, dass der Strang selbst beweglich ist.

Kontextkompetenz ist damit der kontextuelle Verdichtungsstrang des Antwortprozesses: nicht nur, was ein System einordnen kann, sondern wie tief, wie offen und wie revisionsfähig diese Einordnung sich gestalten lässt. Auch dieser Strang wird nicht einmal gebildet und dann gehalten. Er verdichtet sich dort, wo Lesbarkeit immer wieder gelingt, und er verkürzt sich dort, wo Kontext fehlt oder ersetzt werden muss durch übernommene Sinnordnungen. Beide Stränge stehen damit nicht als Eigenschaften nebeneinander. Sie sind Verdichtungsstränge, die sich aus derselben Verhältnisbildung gemeinsam bilden — und gerade darin liegt die Notwendigkeit, sie als verschränkte Architektur zu denken.

2.5.7 — Die Kopplung: die tiefere Struktur der Helix

Zwei Verdichtungsstränge sind nun sichtbar: einer, auf dem sich Tragfähigkeit für Intensität bildet, und einer, auf dem sich Lesbarkeit für Kontext bildet. Bevor die Frage aufgenommen wird, wie aus ihrer Verschränkung Erlebnislogik entsteht, lohnt eine kurze Zwischensynthese — denn das Entscheidende liegt nicht in den Strängen selbst, sondern in ihrer Kopplung.

Regulationskompetenz ermöglicht Kontextkompetenz. Ein System, das von Intensität überflutet wird, kann nicht offen explorieren, nicht differenziert deuten, keine eigene Bedeutung erzeugen. Eine tiefere Kontextebene öffnet sich erst, wenn ein Minimum an regulativer Stabilität verfügbar ist.

Kontextkompetenz stabilisiert Regulationskompetenz. Umgekehrt gerät ein System, das einen Reiz nicht einordnen kann, leichter in Überflutung — nicht weil die Aktivierung höher wäre, sondern weil ohne Deutung jeder Reiz gleich bedrohlich wirken kann. Lesbarkeit ist hier selbst eine regulative Ressource.

Beide Stränge arbeiten also nicht nacheinander, sondern gekoppelt. Was getragen wird, kann lesbar werden. Was lesbar wird, kann regulativ getragen bleiben. Genau diese situativ verfügbare Balance ihrer Kopplung ist die Qualität, die dieses Paper als Antwortfähigkeit bezeichnet.

Was die Helix zu jedem Zeitpunkt ausdrückt, ist genau diese Balance: wie viel Intensität sich gerade tragend organisieren lässt, wie viel Kontext verfügbar ist, wie durchlässig die Sprossen verbinden, was sich erkennen und beantworten lässt. Eine tiefere

Kontextebene verschließt sich, wenn ihre Zulassung eine Regulationsanforderung erzeugt, die der Strang nicht halten kann.

Die Doppelstruktur benennt die Zweiheit. Die Doppelhelix zeigt ihre Organisation.

Die Helix ist nicht selbst die Antwort. Sie ist der Raum ihrer Ermöglichung.

Die Wirkung der Resonanzfraktale bleibt dabei nicht auf die Stränge selbst beschränkt. Sie bildet die Sprossen zwischen ihnen — die Verbindungen, die zeigen, wie Intensität und Kontext in diesem System zueinander organisiert sind. Manche Sprossen werden dicht und tragfähig: Intensität und Lesbarkeit sind eng verbunden, weil beides immer wieder zusammen möglich war. Andere Sprossen bleiben dünn oder reißen: Das System schützt, bevor Intensität den Kontextstrang erreicht — weil diese Verbindung zu oft unbeantwortet blieb. Daraus entsteht die individuelle Konfiguration der Helix: ihre Dichten und Asymmetrien, ihre Beweglichkeit und ihre Schutzprioritäten — verdichtete Antwortlogik auf das, was möglich war.

Auch eine stark asymmetrische Konfiguration bleibt dabei innerhalb dessen, was die Helixstruktur als Modell veranschaulichen kann: Sie zeigt, dass sich die Kopplung beider Stränge dehnen, verengen oder einseitig verdichten lässt, ohne sich vollständig aufzulösen — denn was sich hier in den Sprossen abbildet, sind bereits gefundene, strukturwirksame Antworten, nicht ein freier Spielraum ohne Geschichte.

2.5.8 — Der Antwortprozess: Erlebnislogik als Muster wiederkehrender Verhältnisbildungen

Die Helix ist nie leer. Sie ist die bereits manifestierte Struktur, die jeden neuen Moment liest — und die sich durch jeden neuen Moment zugleich weiter verdichtet. Was sich darin als Logik herauskristallisiert, ist nicht in einem Moment lesbar. Es zeigt sich erst in der Wiederholung.

Dabei gilt eine doppelte Rückkopplung: Die bestehende Helixstruktur prägt, wie ein Moment gelesen wird — und wie ein Moment gelesen wird, beeinflusst, welches Resonanzfraktal sich bildet und in die Helix geht. Resonanzfraktale bilden dabei nicht jeweils die Helix ab. Sie gehen in sie ein. Erst über Wiederholung, Schichtung und Gewichtung entsteht jene Konfiguration, aus der Feldlesbarkeit, Antwortspielraum und Erlebnislogik hervorgehen. Die Helix wächst also nicht neutral. Sie wächst aus sich selbst heraus — entlang der Bahnen, die bereits eingeschrieben sind. Wann ein einzelnes Resonanzfraktal diese Struktur tatsächlich verändert und wann es spurlos absorbiert wird, ist nicht bekannt. Was bekannt ist: Die Plastizität bleibt. Die Helix ist nie fertig.

Erlebnislogik ist die erfahrbare Ordnungslogik, die aus der manifestierten Konfiguration der Helix hervorgeht: das verdichtete Muster wiederkehrender Verhältnisbildungen zwischen Intensität und Kontext. Wenn Intensität und Kontext immer wieder ähnlich gegeneinander gewichtet wurden, hat sich eine Gewohnheit der Verhältnisbildung geformt. Wo wiederholt Schutz nötig wurde, hat sich dort eine Asymmetrie zugunsten dieses Schutzes eingeschrieben. Wo Lesbarkeit verlässlich verfügbar war, hat sich dort

eine Dichte verbundener Sprossen gebildet. Aus solchen wiederkehrenden Mustern entsteht etwas, das sich von außen wie ein konsistenter Stil anfühlt — und von innen wie eine selbstverständliche Art, in der sich die Welt anzufühlen hat.

Die Formel, die das bündelt, lautet: ***Es geht immer um energetische Intensität im Kontext, in dem sie sich organisiert. Erlebnislogik ist die Art, wie ein System diese Formel über die Zeit hinweg zu seiner eigenen gemacht hat.***

Erlebnislogik ist damit kein Inhalt, sondern eine Form. Sie sagt nicht, was erlebt wird, sondern wie das Erleben strukturiert ist: welche Intensitäten erwartbar sind, welche Kontexte erkannt werden, welche Bedeutungen naheliegen, welche Antwortwege zuerst gewählt werden.

Was in psychologischen oder therapeutischen Kontexten oft als Muster beschrieben wird, lässt sich in dieser Lesart als Sichtbarwerden einer Erlebnislogik verstehen: nicht als Verhalten, das einen erklärt, sondern als Hinweis auf die tieferliegende Anordnung der Stränge. Und gerade weil Erlebnislogik aus Wiederholung kommt, gewinnen Antworten ihre innere Kohärenz.

Beispielhafte lokale Ausprägungen derselben Grundarchitektur

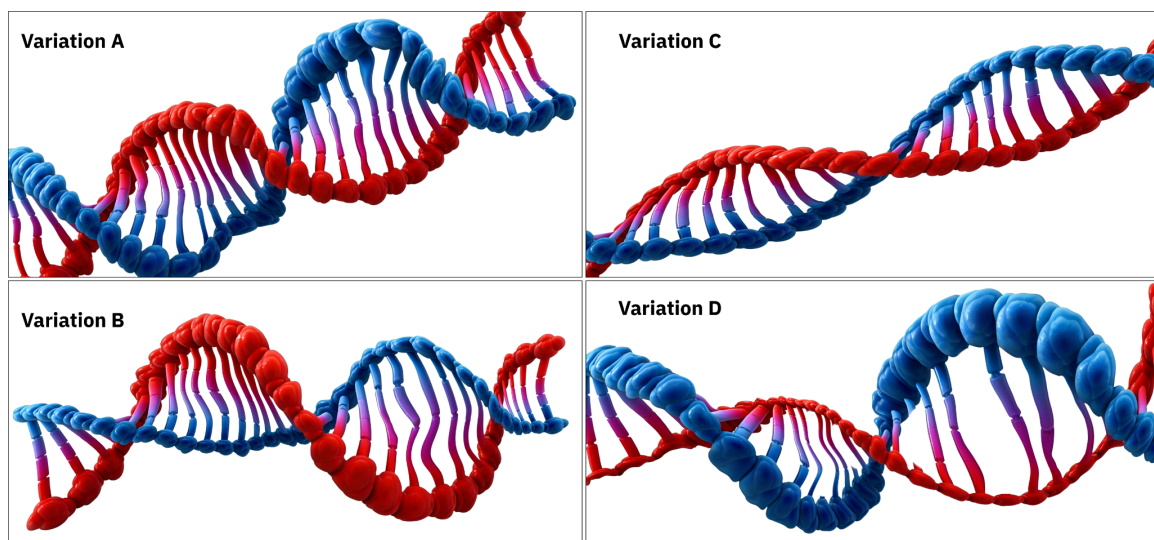

[Abbildung 3: Beispielhafte lokale Ausprägungen derselben Grundarchitektur — Variation A–D]

Die vier Variationen zeigen keine Typologie und keine fest codierten Varianten menschlicher Erlebnislogik. Sie illustrieren exemplarisch, dass die Doppelhelix in diesem Modell nicht als starre Idealform zu verstehen ist, sondern als lokal unterschiedlich ausgeprägte, plastische und über die Zeit veränderliche Grundarchitektur.

Ein Leitsatz, den Verena König geprägt hat, lässt sich aus dieser Architektur heraus präzise verstehen: „*Alles, was du fühlst, macht Sinn.*“ Er sagt nicht, dass jedes Gefühl

objektiv richtig wäre. Er sagt, dass jedes Gefühl in der Erlebnislogik, aus der es hervorgeht, kohärent entsteht — als Konsequenz dessen, was sich aus vielen Verhältnisbildungen verdichtet hat.

Diese Erlebnislogik ist keine nachträgliche Deutung des Systems, sondern die Weise, in der seine aktuelle Konfiguration Wirklichkeit unmittelbar lesbar macht: was plausibel, gefährlich, vertraut, fremd, möglich oder unmöglich erscheint. Erlebnislogik ist die Form, in der ein System seine Welt nicht nur verarbeitet, sondern als seine Wirklichkeit hervorbringt.

Wie unmittelbar diese Ordnung wirkt, lässt sich an etwas zeigen, das jeder Mensch an sich selbst kennt — unabhängig von Bildung oder Wortgewandtheit: am eigenen Sprechen. Der Gegenstand dieses Kapitels, innere Realität, entzieht sich der direkten Messung. Sprache aber ist ihr sichtbarer, hörbarer Vollzug. Man kann ihre Einzelteile bis zu einem gewissen Grad vermessen — Wortschatz, Satzbau, Tonhöhe, Tempo, Pausen. Und doch erklärt keine dieser Größen, warum ein Mensch im einzelnen Moment genau dieses Wort wählt, hier atmet und dort nicht, in diesem Rhythmus spricht, so betont, an dieser Stelle innehält. Es geht nie nur um die Worte; ein geschulter Sprecher kann mit all dem sogar bewusst spielen — und auch dieses Spiel folgt einer inneren Stimmigkeit.

Das Entscheidende ist, dass dieses Sprechen für den Sprecher selbst plausibel ist. Es fühlt sich stimmig an, so zu sprechen, wie er spricht — ohne dass er genau wüsste, warum gerade dieses Wort, diese Melodie, diese Pause. Wie viele Worte ihm zur Verfügung stehen und wie stimmig daraus im nächsten Halbsatz das passende hervorgeht, ist selbst Ausdruck seiner verdichteten Kontext- und Regulationskompetenz. Genau das ist Erlebnislogik im Vollzug: eine implizite, hochgeordnete Echtzeitorganisation, in der Intensität, Kontext, Vorerfahrung und gegenwärtige Feldbedingungen unmittelbar zu einer plausiblen Wahrnehmungs- und Antwortform zusammenfinden. Diese Ordnung wird nicht erst nachträglich hergestellt. Sie ist bereits wirksam, während gesprochen, wahrgenommen und geantwortet wird. Gerade diese Echtzeitlichkeit markiert eine Grenze der Messbarkeit: Beobachtbar ist der hervorgegangene Vollzug, nicht die vollständige Gewichtung, aus der er im selben Moment entstanden ist. Dass sich diese Gewichtung von außen nicht messen und von innen nicht restlos erklären lässt, spricht nicht gegen ihre Ordnung. Jede nachträgliche Begründung wäre bereits eine neue Kontextbildung und damit nicht mehr identisch mit der impliziten Organisation, die in Echtzeit am Werk war. Es ist die Grenze zwischen gelebtem Vollzug und nachträglicher Beschreibung.

Damit ist auch ein wichtiger Übergang vorbereitet. Was aus tausend einzelnen Momenten wird — wie sich Resonanzfraktale über Wiederholung zu Feldbiografie verdichten und Erlebnislogik Form annimmt — wird in 2.8 entfaltet, nach der Beschreibung der Feldbedingungen, die diesen Prozess mitbestimmen.

2.5.9 — Der Wert des Modells

Die Praxis zeigt: Menschen geraten immer wieder mit den Antworten in Konflikt, die aus ihrer eigenen Erlebnislogik hervorgehen. Das macht Sinn — denn die kulturellen,

sozialen und relationalen Systeme, in denen wir leben, sind selbst von einschränkenden Feldbedingungen geprägt. Dieser Konflikt ist nichts, was ein Mensch falsch gemacht hätte. Auch er wird aus derselben Architektur heraus verständlich.

Genau das ist der Boden, auf dem dieses Modell ansetzt: nicht den Konflikt zu bewerten, sondern die Architektur sichtbar zu machen, aus der er hervorgeht.

Der heuristische Wert der Doppelhelix liegt nicht nur in ihrer professionellen Anschlussfähigkeit, sondern vor allem darin, dass sie innere Realität in ihrer architektonischen Logik lesbar macht. Gerade weil dieselbe Grundarchitektur lokal verschieden ausgeprägt sein kann, eröffnet sie einen vergleichsweise einfachen Zugang zu der Frage, wie bestimmte Reaktions-, Erlebens- und Handlungsmuster zustande kommen, ohne diese vorschnell zu moralisieren, zu pathologisieren, typologisch zu fixieren oder als bloße Symptomatik zu verkürzen. Gerade darin liegt ihr entlastendes Potenzial: Sie verschiebt den Blick weg von Defizit, Fehlfunktion oder persönlichem Versagen und hin zu der Frage, wie sich eine bestimmte Antwortweise aus der biografisch gewachsenen Verschränkung von Regulationskompetenz und Kontextkompetenz gebildet hat.

Im reflexiven Gebrauch könnte dies bedeuten, dass ein Mensch sich nicht mehr nur fragt, warum er in bestimmten Situationen „schon wieder so“ reagiert hat, sondern präziser zu lesen beginnt, welche innere Architektur in diesem Moment wirksam war. War die Intensität nicht mehr hinreichend haltbar? Wurde der Kontext zu eng, zu bedrohlich oder zu grob gelesen? Lag die Einschränkung eher in der regulativen Tragfähigkeit, eher in der Kontextlesbarkeit oder in der Verschränkung beider? Das Modell kann hier helfen, eine Reaktion nicht nur zu benennen, sondern sie als Ausdruck einer bestimmten Erlebnislogik verständlich zu machen.

Auch im therapeutischen, beratenden oder psychoedukativen Kontext könnte genau darin ein besonderer Wert liegen. Die leitende Frage verschiebt sich dann von moralischer oder defizitorientierter Bewertung zu einer präziseren Prüfung der zugrunde liegenden Architektur. Nicht: Was stimmt mit diesem Menschen nicht? Sondern: Unter welchen Bedingungen ist sein Antwortspielraum enger geworden? Wie konnten sich Regulationskompetenz und Kontextkompetenz unter den bisherigen Bedingungen ausbilden? Und welche Feldbedingungen haben dazu beigetragen, dass bestimmte Antworten naheliegend, andere dagegen kaum verfügbar wurden? Auf diese Weise kann die Doppelhelix verständlich machen, dass begrenzte Antwortfähigkeit nicht notwendig Ausdruck von mangelndem Willen, fehlender Einsicht oder charakterlicher Schwäche ist, sondern oft die nachvollziehbare Folge biografischer, relationaler oder gesellschaftlicher Bedingungen, unter denen Regulation und Kontextbildung nur eingeschränkt getragen wurden.

Zugleich bleibt sichtbar, dass das System biologisch auf diese Kompetenzen hin angelegt ist. Regulationskompetenz und Kontextkompetenz erscheinen nicht als starre Eigenschaften, die man hat oder nicht hat, sondern als entwickelbare Dimensionen menschlicher Antwortfähigkeit. Das Modell erklärt Begrenzung, ohne Entwicklung prinzipiell abzuschneiden. Diese Beweglichkeit ist nicht nur begrifflich, sondern auch

räumlich darstellbar: Die Doppelhelix lässt sich als physisches Modell umsetzen, sodass innere Dynamiken in psychoedukativen Kontexten nicht nur sprachlich, sondern auch visuell und haptisch nachvollziehbar werden.

Der spezifische Beitrag der Doppelhelix liegt nicht darin, Erlebnislogik überhaupt erstmals zu beschreiben. Andere Modelle leisten in angrenzenden Bereichen bereits wichtige Übersetzungsarbeit. Ihr besonderer Wert liegt vielmehr darin, Erlebnislogik in einer Form lesbar zu machen, die deutlich vereinfacht, ohne den Zusammenhang zu verlieren — als eine Simplifikation ohne Kontextverkürzung.

Was dieses Modell anbietet, ist kein Trost. Es ist Lesbarkeit. Es sagt: Was du in dir trägst, hat Logik. Struktur. Herkunft. Es ist die folgerichtige Antwort eines Systems auf das, was möglich war. Darin liegt ein anderer Wirkfaktor — nicht Beruhigung, sondern Orientierung. Und Orientierung ist die Voraussetzung dafür, dass Veränderung überhaupt beginnen kann.

2.5.10 — Ein Beziehungsmoment: Die Helix anschaulich gemacht

Diese Lesbarkeit lässt sich zeigen. An einem alltäglichen Beziehungsmoment wird nachvollziehbar, was das Modell meint — wie Intensität und Kontext ineinandergreifen und wie subjektive Wirklichkeit dabei Form annimmt. Aus einer unendlichen Zahl möglicher Verläufe greifen wir dafür beispielhaft vier Szenarien derselben Szene heraus — nicht, weil es diese vier gäbe, sondern weil an ihnen verständlich wird, worum es geht.

Ein Kind kommt mit einem selbst gemalten Bild in den Raum. Der Moment trägt schon Intensität: Vielleicht platzt es vor Freude herein, vielleicht kommt es zögernd, stolz, aufgereggt, unsicher. Die Färbung ist nicht das Entscheidende — Intensität ist wertfrei, sie reicht von Freude bis Angst. Entscheidend ist die emotionale Erregung selbst.

Das Kind sucht damit zweierlei. Es sucht ein Gegenüber, das diese Intensität aufnimmt — sie spiegelt, mithält oder reguliert, je nachdem, was sie ausgelöst hat. Und es sucht Kontext: eine Bedeutung, die mit der Intensität korrespondiert und ihr Einordnung gibt. Es sucht, intuitiv, nach Antwort. Denn sobald ein Moment Intensität trägt, hat er — unabhängig von der Qualität der Emotion — Bedeutung. Und wo Bedeutung ist, braucht es Einordnung, braucht es Kontext.

Genau diese Verschränkung von Intensität und Kontext lässt sich an einem solchen Moment besonders gut beschreiben. Dafür sind die folgenden Szenarien da. Was vom Gegenüber kommt, ließe sich im Modell jeweils als eine andere Gewichtung dieser Verschränkung lesen.

Szenario 1 — Niemand reagiert. Das Bild bleibt unbeachtet. Damit fehlt nicht nur eine Antwort. Es fehlt auch die Einstimmung, durch die ein Gegenüber helfen würde, die Aufregung zu halten. Die Intensität verschwindet dadurch nicht — sie kann sogar größer werden. Und weil das Kind trotzdem irgendwie verstehen muss, was gerade passiert ist,

ließe sich selbst das Ausbleiben als Kontext lesen: *Mein Ausdruck erreicht hier niemanden*. Kein Kontext ist eben auch ein Kontext.

Szenario 2 — „Das ist toll, das hast du großartig gemacht.“ Jetzt erhält der Moment eine zugewandte Resonanzantwort. Die Intensität wird adressiert — sie kann sich lösen, ebenso gut aber verstärken, wenn die Freude durch das Lob noch wächst. Der Ausdruck des Kindes wird aufgenommen und bewertet. Zugleich liegt die Bedeutung vor allem beim Gegenüber: Gut ist das Bild, weil es gelobt wird. Das trägt — aber in der Bewertung kann zugleich ein Leistungsbezug angelegt werden: Der Wert des Ausdrucks bemisst sich daran, wie er ankommt. Und das Kind wird noch nicht eingeladen, selbst zu spüren, was das Bild für es bedeutet.

Szenario 3 — „Was hast du beim Malen erlebt? Was ist dir daran wichtig?“ Auch hier gibt es Kontext: Aufmerksamkeit, Sprache, einen Raum, in dem der Moment gehalten wird. Aber es kommt etwas hinzu. Das Kind wird eingeladen, selbst nachzuspüren und dem Erlebten eine Bedeutung zu geben. Seine eigene innere Wahrnehmung wird zur Quelle. Hier läge nicht nur ein regulatives Mittragen, sondern die Erfahrung: *Was in mir vorgeht, zählt und darf gelesen werden*.

Szenario 4 — „Das hast du bestimmt für mich gemalt, weil du weißt, wie sehr ich mich freue.“ Auch dies ist eine Bewertung — aber mit anderer Ausrichtung als das Lob in Szenario 2. Die Zuwendung mag aufrichtig sein und bleibt doch an die Perspektive des Gegenübers gebunden: Das Bild wird freundlich aufgenommen und im selben Zug auf dessen eigenes Erleben bezogen. Der Ausdruck des Kindes wird damit funktionalisiert — seine Bedeutung bemisst sich daran, was er für das Gegenüber leistet. Das eigene Erleben kann so von einer fremden Bedeutung überlagert werden. Die Lernrichtung läge hier weniger darin, sich selbst zu lesen, als vielmehr darin, zu erkennen, was der eigene Ausdruck für andere bedeutet — und wie sich darüber Zugehörigkeit organisiert.

Schon diese vier Szenarien könnten sich in tausend Abstufungen zeigen. Im wirklichen Leben treten sie fast nie in Reinform auf: Tonfall, Körper, Zeitpunkt, frühere Erfahrungen, die Stimmung im Raum — vieles wirkt gleichzeitig. Ähnliche Momente können ganz verschieden nachwirken, und verschiedene Momente können sich zu ähnlichen Gewichtungen verdichten. Und keiner dieser Momente findet auf unbelastetem Grund statt: Jedes Szenario spielt bereits in einer Feldbiografie, die das Kind mitbringt — in einer Geschichte vorausgegangener Verschränkungen, die mitbestimmt, wie der aktuelle Moment gelesen wird. Gerade daran wird sichtbar, wie sehr es darauf ankäme, dass ein Kind darin begleitet wird, einen eigenen Antwortprozess auszubilden — eine Bedeutungsbildung, die aus seiner eigenen Wahrnehmung heraus entstehen kann und nicht dauerhaft an die Deutungen des Feldes gebunden bleibt.

In alldem wird lesbar, was das Modell mit der Bewegung der Helix meint. Intensität und Kontext lösen sich nicht ab, sie greifen ineinander: Jeder Kontext verändert die Intensität, und jede so entstehende Intensität ruft neuen Kontext auf. Die Antwort des Feldes kann das innere Erleben tragen, verzerren, überlagern oder unbeantwortet lassen — und sie entscheidet mit darüber, ob ein Kind mehr Zugang zu seiner eigenen

Kontextbildung gewinnt oder vor allem lernt, die Erwartungen seines Feldes zu erfüllen. Beides bildet Kontextkompetenz aus. Aber es wäre eine unterschiedlich kalibrierte Kontextkompetenz.

Und deshalb sagt das Modell nicht voraus, welches Resonanzfraktal aus einem einzelnen Moment hervorgeht. Wo ein solcher Moment in die weitere Architektur eingeht, trägt er eine bestimmte Gewichtung — und genau diese Gewichtung lässt sich von außen weder messen noch vorhersagen. Hier, im Mikromoment, stehen wir am Kern subjektiver Wahrnehmung selbst. Dass bedeutsame Erfahrung nicht folgenlos bleibt, sondern sich in physiologischen, neuronalen und relationalen Gewichtungen niederschlagen kann, ist real. Die Helix bildet diese Vorgänge nicht physisch ab. Sie bietet eine funktionale Lesart des Verdichtungsprozesses, durch den vergangene Erfahrung für spätere Antwortbildung wirksam bleibt.

Sie ist daher kein Messgerät, mit dem sich eine bestimmte Einschreibung berechnen ließe. Ihr Wert liegt woanders: Sie bietet eine Möglichkeit, inneres Erleben als Ausdruck einer in sich stimmigen Architektur zu lesen — nicht wie bei einer Maschine, die aus Ursache zwingend Wirkung macht, sondern als nachvollziehbares Zusammenspiel von Intensität, Kontext, Einstimmung, Feldantwort und dem, was ein System schon mitbringt. Die vier Szenarien behaupten nicht, den inneren Ablauf abzubilden. Sie machen anschaulich, wie sich subjektive Wirklichkeit — sonst schwer greifbar — als geordnetes Geschehen lesen lässt.

Was in einem solchen Moment geschieht, wird dabei nie über einen einzigen Kanal vermittelt. Körperzustand und Einstimmung, die Beziehung selbst, Sprache und angebotene Bedeutung wirken gleichzeitig. Damit ist bereits jene Mehrschichtigkeit berührt, über die sich Antwortmuster, Kontext und Orientierung zwischen Systemen weitergeben — die drei geschichteten Transmissionswege, die das folgende Kapitel unterscheidet.

2.6 — Transmissionswege

Wie sich die Doppelhelix im Modell bildet, ist damit beschrieben: Erfahrungen können sich als Resonanzfraktale schichten, gewichten und in den beiden Strängen verdichten. Offen ist nun, über welche Wege jene Zustände, Antworten und Bedeutungsordnungen vermittelt werden, aus denen diese Architektur hervorgeht.

Regulationskompetenz und Kontextkompetenz bilden sich nicht in einem einzigen Zeitraum und nicht über eine einzige Form der Übertragung. Sie werden über drei geschichtete Transmissionswege mitgebildet, die gleichzeitig wirken und sich fortlaufend durchdringen.

2.6.1 — *Drei geschichtete Transmissionswege*

Unterschieden werden drei Transmissionswege, die auf unterschiedlichen Zeitachsen operieren und sich gegenseitig durchdringen:

- **biologische Transmission**

- **relationale Transmission**
- **narrativ-symbolische Transmission**

Diese Wege sind nicht einfach drei gleichrangige Kanäle. Sie bilden eine Einbettungslogik: Jeder Weg operiert innerhalb des Rahmens, den der vorangehende mitgesetzt hat. Die Dreiteilung ist ein Ordnungsvorschlag des Modells. Sie bündelt Befunde aus unterschiedlichen Forschungsfeldern, ohne deren jeweilige Eigenlogik aufzuheben.

2.6.2 — *Biologische Transmission*

Biologische Transmission ist der älteste und am wenigsten bewusst zugängliche Übertragungsweg. Sie umfasst genetische Ausstattung, epigenetische Markierungen und pränatale Prägung. Forschungsfelder zu Epigenetik, pränataler Prägung und transgenerationaler Stressweitergabe weisen darauf hin, dass Erfahrungen die Ausgangsbedingungen nachfolgender Generationen mitformen. Übertragen werden nicht Inhalte, sondern eine veränderte Startlage: Schwellenwerte, Reaktionsbereitschaften, Sensitivitäten und Ausgangswerte der Stressverarbeitung.

In der Sprache der Doppelhelix heißt das: Biologische Transmission formt den Rahmen, innerhalb dessen Regulationskompetenz zu operieren beginnt. Wie ein System antwortet, beeinflusst, unter welchen Bedingungen das nächste System antwortet.

2.6.3 — *Relationale Transmission*

Relationale Transmission geschieht in der lebendigen Interaktion zwischen Menschen: Spiegelung, Berührung, Stimme, Rhythmus, geteilte Aufmerksamkeit, Präsenz und Absenz. Sie ist der am besten erforschte Übertragungsweg; Bindungsforschung, Ko-Regulationsforschung und entwicklungspsychologische Forschung haben dieses Geschehen am genauesten beschrieben.

Relationale Transmission ist dabei nie auf eine isolierte Dyade reduzierbar. Sie vollzieht sich in Atmosphäre, in impliziten Regeln und in sozialem Kontext, der Regulationskompetenz weiten oder verengen kann.

Was relationale Transmission von biologischer unterscheidet, ist ihre Bidirektionalität. Das Kind ist kein passiver Empfänger, sondern Mitgestalter des Prozesses. Übertragung geschieht im Gelingen, Unterbrechen und Reparieren von Abstimmungsprozessen. Gerade die Reparatur von Unterbrechungen ist entwicklungsrelevant: In ihr erfährt ein System, dass Dysregulation überwindbar ist.

Im relationalen Geschehen werden beide Stränge der Helix zugleich geformt. Auf der Seite der Regulationskompetenz wird direkt gelernt: Ein System reguliert sich mit einer regulierten Bezugsperson. Ko-Regulation ist eine zentrale Entwicklungsbedingung von Selbstregulation und bleibt zugleich lebenslang Teil menschlicher Regulationsfähigkeit.

Auf der Seite der Kontextkompetenz wird das gelebte Weltverstehen der Bezugspersonen übertragen: Menschenbild, Weltbild, Deutungshierarchien,

Zugehörigkeits- und Sinnordnungen. Zuerst nicht gesagt, sondern gelebt — wie gewichtet, reagiert, geschwiegen, gefeiert wird. Bereitgestellter Kontext wird verkörpert, vorgelebt, implizit übergeben und teilweise auch erklärt.

Der relationale Weg überträgt damit dreierlei zugleich: Regulationskompetenz als Fähigkeit, gelebtes Weltverstehen als Kontext und die implizite Grenze dessen, was eigener Kontext werden darf. Er ist der zentrale Ort der Kalibrierung — begleitet, geformt und begrenzt durch das, was das Feld trägt oder entzieht.

2.6.4 — *Narrativ-symbolische Transmission*

Narrativ-symbolische Transmission ist der jüngste und am stärksten kulturell geformte Übertragungsweg. Sie geschieht durch Sprache, Geschichten, Mythen, Rituale, Kunst und institutionalisierte Praxis. Hier werden primär Bedeutungsrahmen übergeben — Ordnungen, in denen Erfahrung lesbar und kommunizierbar wird.

Narrationsforschung, Kulturpsychologie und Theorie kultureller Evolution weisen darauf hin, dass Geschichten Erfahrung nicht nur abbilden, sondern mitorganisieren und über Generationen verdichtete Orientierung transportieren. Narrative liefern damit bereitgestellten Kontext im großen Maßstab.

Doch dieser Weg operiert nie auf neutralem Boden. Er trifft immer auf eine bereits geformte Erlebnislogik. Geschichten, Mythen und Deutungsangebote werden deshalb nicht einfach übernommen, sondern durch den relational bereitgestellten Kontext gelesen. Narration kann Erlebnislogik erweitern — das ist ihr kulturelles und therapeutisches Potenzial. Aber sie arbeitet auf einem Fundament, nicht im Freien.

Campbells kulturübergreifende Beschreibung der Heldenreise lässt sich in dieser Lesart als Archiv von Kontextprüfungen lesen. Die von ihm herausgearbeitete Struktur konserviert eine Sequenz, die im Individuum als Antwortprozess erscheint: Ausstieg aus bereitgestelltem Kontext, Prüfung, Scheitern, Revision und Rückkehr mit neuem Kontext. Dass diese Struktur kulturübergreifend wiederkehrt, spricht dafür, dass narrative Formen nicht nur Inhalte transportieren, sondern Grundbewegungen von Antwortfähigkeit codieren.

Yuval Noah Harari hat zugespitzt beschrieben, dass Menschen in großen Gruppen zusammenarbeiten können, weil sie an gemeinsame Erzählungen glauben. In dieser Lesart ist das ein Schlüssel für narrativ-symbolische Transmission: Solche gemeinsamen Geschichten stellen Kontext im großen Maßstab bereit. Sie prägen Zugehörigkeit, Moral, Bedrohung, Sinn und Möglichkeit, noch bevor ein Mensch eigene Kontextprüfung entwickelt. Ob ein Kind in einem katholischen, protestantischen, jüdischen, muslimischen, säkularen oder nationalistisch geprägten Feld aufwächst, ist deshalb nicht bloß Kulisse. Es wächst in eine bereits vorsortierte Wirklichkeit hinein.

Narrativ-symbolische Transmission überträgt damit nicht nur Bedeutungsrahmen, sondern auch die Legitimation von Kontextprüfung — also die Frage, in welchem Ausmaß eigene Kontextbildung sozial möglich, denkbar und sicher ist. Ein System kann durchaus innerhalb eines stabilen weltanschaulichen Rahmens erheblichen eigenen

Kontext erzeugen — solange es die Grundkoordinaten dieses Rahmens nicht infrage stellt. Die Grenze verläuft nicht zwischen Übernahme und Freiheit, sondern zwischen dem, was geprüft werden darf, und dem, was unantastbar bleibt.

2.6.5 — *Drei Wege, zwei Stränge*

In der Logik der Doppelhelix bilden die drei Transmissionswege eine funktionale Staffelung: drei Wege, zwei Stränge.

Biologische Transmission prägt vor allem die Bedingungen, unter denen Regulation beginnt — Schwellenwerte, Reaktionsbereitschaften, Stressverarbeitung, Sensitivität. Narrativ-symbolische Transmission prägt vor allem die Kontexte, in denen Erfahrung lesbar wird — Bedeutungsrahmen, Deutungsordnungen, kulturelle Legitimation von Kontextprüfung. Relationale Transmission verbindet beides: Sie ist der Raum, in dem Regulation und Kontext als lebendige Beziehungserfahrung zugleich kalibriert werden. Deshalb ist sie der zentrale Ort, an dem die beiden Stränge der Helix gemeinsam adressiert werden.

Diese Staffelung ist nicht absolut. Biologische Transmission kann Kontextverarbeitung mitprägen — über Grundsensitivität, soziale Annäherungsbereitschaft, Reizoffenheit. Und narrativ-symbolische Transmission kann Regulation beeinflussen — über Bedrohungsbilder, Scham, Sinn, Zugehörigkeit. Die Staffelung beschreibt primäre Zuordnungen, keine ausschließlichen.

Die Doppelhelix beschreibt die entstehende Architektur; die Transmissionswege sind die geschichteten Bahnen ihrer Mitbildung. Über diese Wege greifen biologische Ausgangslagen, relationale Kalibrierung und kulturelle Kontextbereitstellung in der Bildung derselben Antwortarchitektur ineinander.

2.6.6 — *Gleichzeitigkeit auf unterschiedlichen Zeitachsen*

Im konkreten Beziehungsgeschehen wirken die drei Transmissionswege geschichtet zusammen. Eine Bezugsperson kann in einem einzigen Moment regulatorisch beruhigen, kontextuell einordnen und strukturell modellieren: Sie zeigt zugleich, was geschieht, wie es verstanden werden kann und welche Form von Antwort möglich wird.

Unterschieden werden sie dennoch, weil sie nicht auf derselben Zeitachse operieren: Biologische Transmission wirkt auf der Skala von Generationen und Jahrtausenden. Relationale Transmission kalibriert in Sekunden bis Jahren. Narrativ-symbolische Transmission rahmt über Jahre bis Jahrhunderte. Diese unterschiedlichen Zeitskalen erklären, warum dieselbe Helixarchitektur sowohl von evolutionären Startbedingungen als auch von unmittelbaren Beziehungsmomenten und kulturellen Langzeitordnungen zugleich mitgebildet wird.

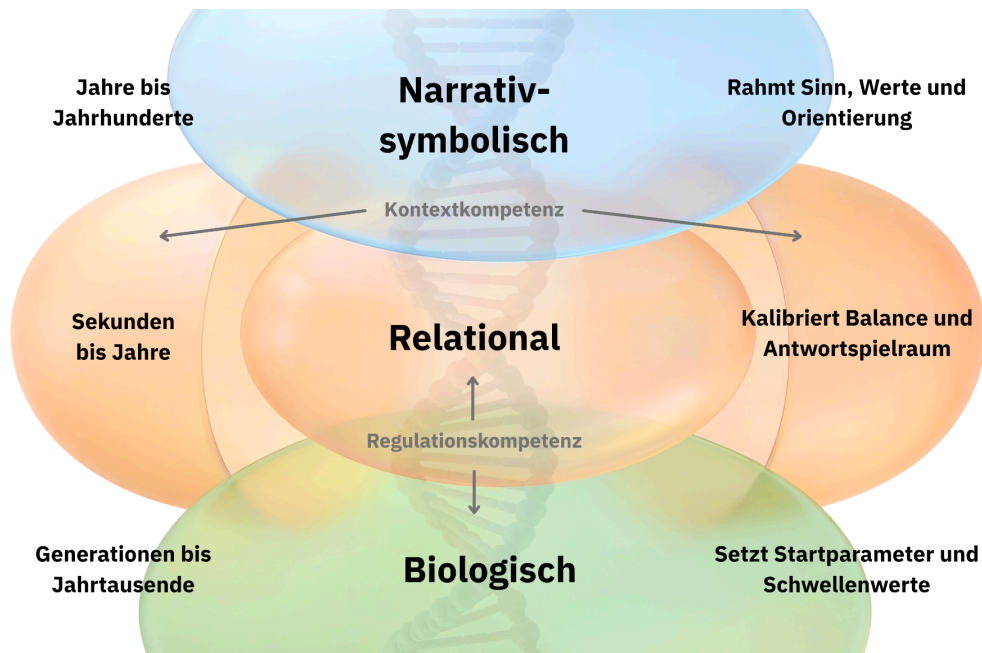

[Abbildung 4: Die drei Transmissionswege]

Entscheidend ist deshalb nicht nur, dass die Transmissionswege unterschieden werden können, sondern dass sie im konkreten Bindungsgeschehen geschichtet zugleich wirksam sind: In jedem Moment, in dem Bindung geschieht, wird die Architektur biologisch vorbereitet, relational kalibriert und narrativ-symbolisch gerahmt.

Damit ist beschrieben, über welche geschichteten Wege sich die Doppelhelix mitbildet. Offen ist nun, unter welchen Feldbedingungen diese Transmission geschieht — und warum dieselben Wege je nach Ressourcenlage zu sehr unterschiedlichen Erlebnislogiken beitragen können.

2.7 — Tragende Feldbedingungen und Mangel als einschränkende Ressourcenlage

2.7.0 — Die Frage dieses Kapitels

Die Architektur bildet sich nicht vor einem Feld und tritt dann später in eines ein. Sie bildet sich von Anfang an innerhalb von Feldbedingungen — wie in 2.3.2 bereits eingeführt. Neu ist hier nicht der Feldbegriff selbst, sondern seine architektonische Zuspitzung: Felder gehören zu den Bedingungen, unter denen die Helix ihre konkrete Balance und Gestalt gewinnt.

Wenn in den vorherigen Abschnitten beschrieben wurde, über welche Transmissionswege Regulationskompetenz, Kontextkompetenz und ihre Verschränkung mitgebildet werden, stellt sich nun die nächste Frage: In welchen Feldern geschieht

diese Transmission — und welche Bedingungen tragen, verkürzen, verdichten oder verformen das, was sich dabei bildet?

Dieses Kapitel fragt daher: Unter welchen Feldbedingungen bildet sich Antwortfähigkeit in Richtung Weite, Differenzierung und eigenständigem Antwortspielraum — und unter welchen in Richtung eingeschränkter Ressourcenverfügbarkeit und begrenztem Antwortspielraum?

2.7.1 — Feldlogik: Warum Kontext über Resonanz lesbar wird

Teil 1 hat die Triade benannt: Bewegung als Expansion und Kontraktion, Antwortprozess als ihre Verarbeitung, Antwortfähigkeit als Qualitätsdimension. Resonanz — die Verschränkung von Intensität und Kontext — ist dabei die Form, in der dem Antwortprozess Information überhaupt zugänglich wird. Er prüft fortwährend: Soll das System expandieren oder kontrahieren? Was ist möglich, riskant, trägt?

Resonanz ist dabei, wie in 1.5 entfaltet, keine besondere Erscheinung, sondern die permanente Bedingung lebendiger Systeme: die gegenseitige Modulation zweier Schwingungen, die sich begegnen — die Minimalform von Dialog. Beim Menschen ist das Nervensystem das Organ dieses Dialogs: permanent von Resonanzen umgeben, die auf unterschiedlichsten Bewusstseinssebenen wirksam werden, und im selben Moment durch seinen eigenen Zustand selbst Resonanz erzeugend. Genau das beschreibt, was im Alltag als Einstimmung, Spiegelung, Mitgefühl oder Sich-gesehen-Fühlen erlebt wird: die eigene Schwingung verstärkt, dämpft oder verändert sich im Kontakt mit einer fremden — lange bevor Sprache oder Kognition beteiligt sind.

Auch was im Alltag als „wohlige Atmosphäre“, „Spannung im Raum“, „keine Luft“, „hier komme ich an“ oder „da werde ich ruhiger“ erlebt wird, trifft den Begriff bereits richtig, ohne ihn als solchen zu reflektieren. Das System registriert fortwährend, was trägt, irritiert, bindet, weitet oder entzieht — und das weit unterhalb bewusster Wahrnehmung.

Diese Feldlogik ist in therapeutischer und entwicklungsbezogener Praxis seit langem implizit wirksam. Ziel dieses Kapitels ist, sie explizit zu machen.

2.7.2 — Tragende Feldbedingungen

Tragende Feldbedingungen sind jene Bedingungen, unter denen sich die Doppelhelix als Architektur der Antwortfähigkeit gemäß ihrer Entwicklungslogik bilden kann. Sie stellen zur Verfügung, was der Antwortprozess braucht, um sich zu entfalten: Tempo, Dosis, Halt, Vorhersagbarkeit, Rückmeldung, Reparatur, Einstimmung, Kontextfülle und Zeit für Revision. Ihr tieferer Sinn liegt dabei nicht in Wohlgefühl oder Sicherheit selbst, sondern darin, dass Intensität und Kontext gemeinsam verarbeitet werden können: Ein tragendes Feld ersetzt den Antwortprozess nicht, es schafft die Bedingungen, unter denen er sich bilden kann.

Tragende Feldbedingungen sind keine Idealvorstellung. Sie müssen nicht perfekt sein. Entscheidend ist nicht Abwesenheit von Belastung, sondern ausreichende Rückkehr zu tragenden Bedingungen nach Belastung — Reparatur, Antwort, Kontinuität. Gerade die reparierte Unterbrechung ist entwicklungsrelevant: Sie ist es, worin ein System einübt, dass Dysregulation überwindbar ist und Kontextverlust nicht dauerhaft sein muss.

2.7.3 — *Mangel als einschränkende Ressourcenlage*

Was ein Feld trägt oder nicht trägt, ist immer eine Ressourcenfrage — und der Maßstab ist dabei ausschließlich das, was gebraucht wurde. Nicht wie sehr jemand geliebt hat, nicht was gewollt oder versucht wurde, nicht welche Umstände schwierig waren. Die einzige Frage ist: Hat das, was verfügbar war, dem entsprochen, was das Kind — was das Nervensystem, was der Organismus in diesem Moment — gebraucht hat? Wo diese Passung fehlte, entstand Mangel. Keine Schuld, kein Vorwurf — sondern eine einfache Feststellung: Wie waren die Bedingungen?

Mangel ist in dieser Lesart nicht einfach weniger von etwas. Er ist eine Feldqualität — genauer: eine einschränkende Ressourcenlage. Mangel bindet Aufmerksamkeit, zieht Ressourcen an sich, entzieht dem System Zeit, Orientierung, Halt oder Kontext und zwingt die entstehende Architektur dazu, ihre Antworten an Knappheit auszurichten.

Wo tragende Felder signalisieren: Hier gibt es genug Halt, um dich differenziert zu organisieren, sagt Mangel gewissermaßen: Richte dich nach meiner Knappheit aus. Hier gibt es keine verlässliche Weite. Hier gibt es keinen ausreichenden Rückfluss. Hier ist nicht genug Orientierung, nicht genug nährende Resonanz, nicht genug tragfähige Antwort. Das System reagiert darauf nicht mit moralischem Urteil, sondern mit Umbau seiner Prioritäten.

Mangel kann viele Formen annehmen. Er kann direkt relational sein: durch enge oder überforderte Bezugspersonen, fehlende Einstimmung, Unvorhersagbarkeit, emotionale Absenz, Gewalt oder chronische Angst. Er kann aber ebenso im größeren Feld liegen: Krieg, Flucht, Armut, sozialer Ausschluss, kulturelle Starre, Familiengeheimnisse, chronische Überlastung oder kollektive Bedrohung. Auch liebevolle Eltern können in einem Feld leben, das Expansion strukturell erschwert. Liebe verändert nicht automatisch die Ressourcenlage des Feldes, wenn die größeren Bedingungen das System dauerhaft auf Überleben kalibrieren.

Mangel prägt deshalb nicht nur spätere Reaktionen, sondern die Bedingungen, unter denen die Helix ihre konkrete Balance und Gestalt überhaupt ausbildet. Die Grundarchitektur bleibt dieselbe. Aber ihre Konfiguration entsteht unter Zug. Genau daraus folgt eine andere Grundlinie derselben Mechanik: weniger Weite, weniger Spielraum, weniger Revision, mehr Rückgriff auf Bewährtes, mehr Priorisierung des Unmittelbaren.

2.7.4 — *Kontextverkürzung als Schlüsselmechanik*

Der Begriff *Kontextverkürzung* verdient besondere Aufmerksamkeit, weil er den Zusammenhang zwischen einschränkenden Feldbedingungen und Erlebnislogik

besonders präzise beschreibt. Gemeint ist damit nicht nur, dass für Erlebtes zu wenig Sprache, Einordnung oder Halt verfügbar ist. Gemeint ist ein umfassenderer Vorgang: weniger tragfähiger Kontext für das, was erlebt wird; weniger Boden für eigene Kontextbildung; weniger Sicherheit für Revision; weniger Raum, in dem Antwortfähigkeit wachsen kann.

Kontextverkürzung setzt die Notwendigkeit von Vorhersage nicht außer Kraft. Das System muss seine Antwort weiterhin vorbereiten; wo gegenwärtiger Kontext fehlt oder nicht ausreichend verarbeitet werden kann, gewinnt deshalb die bereits gebildete Erwartungsordnung der Erlebnislogik an Gewicht.

Kontextverkürzung kann auch darin bestehen, dass dem entstehenden System die Bedeutung seines eigenen Antwortprozesses nicht vermittelt wird. Dann fehlt nicht nur Kontext für einzelne Zustände, sondern Kontext für das Ziel von Entwicklung überhaupt: dass ein eigenständiger, zunehmend selbsttragender Antwortprozess entstehen soll. Eine eng verwandte Form liegt dort vor, wo Entwicklung auf die Reproduktion bestehender Kontexte beschränkt wird. Dann lernt ein Mensch vielleicht, Rollen zu erfüllen, Erwartungen zu bedienen und übernommene Sinnordnungen fortzusetzen — aber nicht, dass Entwicklung im Kern auf die Ausbildung eigenen generierten Kontexts zielt.

Leben ist auf Antwortfähigkeit hin organisiert; der Aufbau eines eigenen Antwortprozesses ist deshalb etwas Grundlegendes. Dafür braucht das entstehende System zunächst bereitgestellten Kontext. Erst daraus kann eigener generierter Kontext entstehen. Wird dieser Zusammenhang verkürzt, dann hat das Folgen für die Entwicklung des individuellen Menschen insgesamt — und in der Summe auch für das Kollektiv.

Ein Kind, das Intensität erlebt, ohne dass diese Intensität Kontext bekommt — ohne dass jemand benennt, einordnet, mithält, aushält —, steht deshalb nicht bloß vor einem Informationsdefizit. Es steht vor einer architektonischen Engstelle. Die Helix bildet sich unter Bedingungen aus, in denen Strang 2 wenig Kontext zur Verfügung stellt, während Strang 1 die Verarbeitung trägt. Der regulative Anteil der Architektur tritt stärker hervor, während der Kontext, der ihn organisieren könnte, fehlt.

Kontextverkürzung entsteht dabei nicht nur, wo Intensität ohne Zusammenhang bleibt. Sie kann ebenso entstehen, wo Zusammenhang zu früh angeboten wird. Das scheint zunächst widersprüchlich, ist es aber nicht: Auch die Grundhaltung, für Intensität sei keine Zeit, sie müsse sogleich beantwortet werden, ist bereits ein Kontext — eine Erwartungsordnung, die dem System mitgeteilt wird. Wird Intensität eingeordnet, beruhigt oder aufgelöst, bevor sie ausreichend gehalten wurde, nimmt der angebotene Kontext ihr die Eigenzeit, die sie braucht, um sich zu ordnen und wieder in Antwortfähigkeit überzugehen. Der eigentlich tragende Kontext — dass Intensität da sein darf, dass dafür Zeit ist, dass sie haltbar ist — bleibt dann gerade aus. Nicht die Menge des Kontexts entscheidet, sondern ob er der Intensität ihre Zeit lässt oder sie ihr nimmt.

Hier zeigt sich erneut die Verschränkung: Zu früher Kontext überformt den Zustand, bevor er getragen werden konnte, und tiefere Zusammenhänge sind nur zugänglich, soweit Intensität regulativ gehalten werden kann. Wird der Intensität ihre Eigenzeit gelassen, vermittelt schon dieses Halten einen Kontext — dass Zustände Verarbeitung brauchen und im Halten Zusammenhang gewinnen; und derselbe Halt, der die Intensität trägt, öffnet den Raum, in dem Kontextkompetenz zu Differenzierung und Potenzialentfaltung wächst. Wieviel Boden ein System für eigene Kontextbildung gewinnt, ist deshalb nicht von der regulativen Tragfähigkeit zu trennen: Wo Eigenzeit fehlt, bleibt er knapp; wo sie da ist, weitet er sich.

Umgekehrt gilt: Kontext ohne regulative Tragfähigkeit ist nicht automatisch hilfreich. Ein narrativer Rahmen, der Zustände erklären kann, aber das Nervensystem nicht erreicht, bleibt wirkungsarm. Die Helix bildet sich aus beiden Strängen. Kontextverkürzung zeigt sich deshalb nicht als lokale Verschiebung eines einzelnen Aspekts, sondern als feldweite Konfiguration der gesamten Architektur. Sie organisiert Deutung, Zustandsorganisation, Antwortspielraum und die Richtung wahrscheinlicher Antworten zugleich.

2.7.5 — Einschränkende Ressourcenlage in den drei Transmissionswegen

Biologisch wird Mangel antizipiert. Epigenetische und pränatale Prägungen verändern Startparameter: Schwellenwerte, Reaktionsbereitschaften, Grundspannung. Das System startet nicht neutral, sondern mit einer Ausgangsdichte.

Relational wird Mangel kalibriert. Die Balance der Doppelhelix wird unter Bedingungen geformt, in denen Erlaubnis, Vorprägung und gelebte Erlebnisordnung der Bezugspersonen bestimmend sind.

Narrativ-symbolisch wird Mangel gerahmt. Geschichten, Deutungen und Sinnsysteme können unsichtbar halten, was sichtbar werden müsste — oder Kontext-Attrappen normalisieren, wo echter Kontext fehlt.

Die Wege verstärken sich gegenseitig. Was biologisch vorbereitet ist, wird relational verkörpert und narrativ-symbolisch bestätigt oder verschoben. Einschränkende Ressourcenlage ist kein isoliertes Ereignis eines Übertragungswegs, sondern eine mehrschichtige Konfiguration.

Damit wird sichtbar: Einschränkende Ressourcenlage ist kein vierter Übertragungsweg, sondern die Weise, in der sich die drei Wege unter Mangelbedingungen gegenseitig verstärken.

2.7.6 — Was Mangel nicht ist

Mangel ist in dieser Architektur keine Diagnose, keine Pathologie und kein moralischer Vorwurf. Er ist ein Feldzustand — eine Verteilung von Kräften, aus der eine Erlebnislogik entsteht, die nicht krank ist, sondern Ordnung, so wie sie war.

Auch Bezugspersonen, die selbst unter einschränkenden Feldbedingungen operieren, geben weiter, was in ihrem Feld möglich war — nicht was sie idealerweise geben wollten. Das ist keine Moral. Die Frage ist nicht, wer daran schuld ist. Die Frage ist, welche Bedingungen verfügbar waren, welche fehlten und welche Antwortarchitektur sich unter diesen Bedingungen folgerichtig ausbilden konnte.

2.7.7 — Ressourcenlage und Feldbedingungen: Warum aus derselben Architektur verschiedene Erlebnislogiken entstehen

Aus all dem folgt eine Einsicht, die für das weitere Paper entscheidend ist: Dieselbe Grundarchitektur bringt unter verschiedenen Feldbedingungen verschiedene Erlebnislogiken hervor — keine verschiedenen Grundmechaniken oder verschiedenen Wesen, sondern Konfigurationen derselben Architektur, entstanden unter verschiedenen Bedingungen von Weite, Ressourcenreichtum, Kontextfülle oder Kontextverkürzung.

Damit ist der Boden bereitet für die Frage, was aus dieser feldgeprägten Akkumulation entsteht — wie sich aus tausend Momenten eine Feldbiografie verdichtet und daraus Erlebnislogik als ihre sichtbare Form hervorgeht.

2.8 — Feldbiografie und Erlebnislogik als zwei Gesichter innerer Realität

2.8.0 — Die Frage dieses Kapitels

Die vorigen Abschnitte haben eine Architektur beschrieben und gezeigt, unter welchen Bedingungen sie sich bildet. Sichtbar wurde: Felder sind keine Kulisse. Sie sind Mitbildungsbedingungen. Was noch fehlt, ist die Anschauung — ein Bild und ein Moment, die zeigen, wie Feldwirkung und Resonanzfraktal konkret zusammenfallen, bevor daraus Feldbiografie und Erlebnislogik entstehen können.

2.8.1 — Die Kompassnadel und ein Moment im Feld

Das einfachste Bild dafür ist eine Kompassnadel. Sie ist fein gelagert und auf Orientierung hin angelegt; sie muss sich nicht anstrengen, um Richtung zu finden. Wo die Bedingungen ihre freie Ausrichtung tragen, zeigt sie von selbst, wohin sie zeigt. Ebenso kann sich ein Mensch, wo Einstimmung, tragende Resonanz und tragender Kontext vorhanden sind, an seiner inneren gefühlten Integrität ausrichten. Bringt das Feld jedoch eine eigene Richtungswirkung mit — Beschämung, Kontrolle, Loyalitätsdruck, Angst oder ein vorgegebener Bedeutungsrahmen —, wirkt es wie ein lokales Magnetfeld und lenkt die Nadel aus. Das System richtet sich dann an der gesamten Feldkonstellation aus, der es ausgesetzt ist, und diese Ausrichtung geht in die Bildung seiner Architektur ein.

Wie weit ein solches Feld reicht und wie stark es wirkt, ist verschieden: Manche Felder prägen einzelne Lebensbereiche, andere durchziehen nahezu den gesamten

Beziehungskontext eines Menschen. Was sich aus der Wiederholung dieser Ausrichtungen verdichtet, nimmt im weiteren Verlauf dieses Kapitels Gestalt an. Zunächst genügt der einzelne Moment, in dem sich die Nadel ausrichtet.

Ein Kind betritt den Raum, in dem seine Bezugsperson ist.

Das ist alles. Kein besonderes Ereignis, keine Krise, keine ausdrückliche Zuwendung oder Ablehnung. Ein Moment, der kaum als prägend wahrgenommen wird — und dennoch ist in ihm alles versammelt, was das Modell als strukturwirksam beschreibt.

Da ist zunächst die Intensität: Was bringt das Kind in diesem Moment mit? Erregung, Bedürfnis, Neugier, Erschöpfung, Freude, Angst? Wie viel energetische Gewichtung ist in diesem Körper, der den Raum betritt?

Da ist der Kontext: Was liest das Kind in diesem Moment? Der Blick der Bezugsperson — offen oder abwesend, warm oder angespannt, präsent oder weit weg. Die Energie im Raum — Stille, Hektik, Schwere, Leichtigkeit. Die Atmosphäre, die sich nicht benennen lässt, aber sofort registriert wird.

Und da sind die Feldbedingungen: Was ist gerade in diesem Feld — Erschöpfung der Bezugsperson, ein Streit davor, eine gelungene Stunde, Sorgen, Wärme? Das Feld antwortet nicht neutral. Es antwortet so, wie es gerade verfasst ist.

Ein Resonanzfraktal ist nicht der Mikromoment selbst. Es ist die Manifestation der Summe aller in diesem Moment wirkenden Resonanzen in ihrer Gewichtung — der energetische Abdruck dessen, wie sich dieser Moment für das wahrnehmende System darstellt. Nicht eine einzelne Größe, sondern das Ergebnis des Zusammentreffens von Intensität, Kontext und Feldbedingungen — so wie sie in genau diesem Moment, für genau dieses System, in Verhältnis getreten sind.

Wenn Intensität, Kontext und Feldantwort in einem Moment hinreichend kohärent zusammenfinden — wenn das, was das System in sich spürt, mit dem übereinstimmt, was das Feld zurückspiegelt, und die eigene Antwort sich in diesem Zusammenhang stimmig anfühlt —, kann sich Integrität als organische Kohärenz entfalten und stabilisieren. Nicht erzeugt, sondern freigelegt: Das Erleben, dem eigenen Antwortprozess trauen zu können, gehört zur angelegten Bewegungsrichtung des Systems. Tragende Bedingungen ermöglichen, dass es zugänglich und stabiler verfügbar wird.

Umgekehrt: Wenn Feldwirklichkeit und bereitgestellter Kontext systematisch auseinanderfallen — wenn das, was das System real erlebt, und das, was das Feld als Bedeutung anbietet, sich widersprechen —, entsteht ein Ungleichgewicht. Das Kind spürt Trauer der Mutter, das Feld sagt: alles ist gut. Das Kind erlebt Freude, der Kontext antwortet mit Überforderung oder Ablehnung. Die Helix verschiebt sich in Richtung Schutz — und wenn diese Widersprüchlichkeit sich wiederholt, wird nicht nur Schutzorganisation eingeschrieben. Die angelegte Integrität wird überlagert: der innere Maßstab dafür, was sich kohärent anfühlt, verschiebt sich. Was das bedeutet, wird in Teil 3 sichtbar.

2.8.2 — Von Biografie zu Feldbiografie

Wenn gewöhnlich von Biografie gesprochen wird, richtet sich der Blick meist auf Ereignisse: darauf, was einem Menschen widerfahren ist, welche Beziehungen, Übergänge, Verluste, Belastungen oder Wendepunkte sein Leben geprägt haben. Diese Ereignisse sind bedeutsam. Für sich allein erklären sie jedoch noch nicht, wie sie für ein bestimmtes System strukturwirksam wurden.

Ein Ereignis tritt niemals unter neutralen Bedingungen auf. Es findet in einem Feld statt: innerhalb einer bestimmten Beziehungsdynamik, Atmosphäre, Ressourcenlage und Bedeutungsordnung. Zugleich trifft es auf ein System, dessen Antwortarchitektur zu diesem Zeitpunkt bereits eine bestimmte Form angenommen hat. Wie viel Intensität getragen werden kann, welcher Kontext verfügbar ist, welche Bedeutung plausibel erscheint und welche Antwort möglich wird, gehört deshalb ebenso zur Geschichte des Moments wie das äußere Ereignis selbst.

Der Begriff Feldbiografie erweitert den biografischen Blick um genau diesen Zusammenhang. Er bezeichnet die Geschichte dessen, was geschehen ist, unter welchen Feldbedingungen es geschah und wie es innerhalb der damals verfügbaren Antwortarchitektur erlebt, gewichtet und beantwortet werden konnte.

Damit ist Feldbiografie weder reine Außengeschichte noch reine Innengeschichte. Sie ist die fortlaufende Wechselwirkung zwischen den Feldern, in denen ein System organisiert war, und der Architektur, mit der es diesen Feldern jeweils begegnete. Jeder neue Moment trifft auf eine bereits gebildete Ordnung und wirkt zugleich an ihrer weiteren Bildung mit. So können zwei Menschen unter weitgehend identischen äußeren Bedingungen aufwachsen und dennoch verschiedene Architekturen bilden, weil jedes System diesen Feldern mit seiner eigenen Resonanzstruktur, seinen eigenen frühen Gewichtungen und seiner eigenen Relevanzschwelle begegnet ist.

Die Doppelhelix stellt modellhaft dar, was sich aus dieser Feldbiografie als Antwortarchitektur im System verdichtet hat. Trifft diese gebildete Architektur auf ein gegenwärtiges Feld, entsteht aus ihrem Verhältnis die Erlebnislogik des Augenblicks: die innere Plausibilitätsstruktur, innerhalb derer ein Mensch wahrnimmt, deutet, fühlt und antwortet.

So wird verständlich, weshalb eine aktuelle Reaktion aus ihrer Erlebnislogik heraus Sinn ergibt. Sie ist die Antwort, die der gebildeten Architektur unter den Bedingungen des gegenwärtigen Feldes in diesem Augenblick zur Verfügung steht. Erlebnislogik ist Feldbiografie, die im gegenwärtigen Feld Form annimmt.

Feldbiografie ist deshalb nicht Schicksal. Aber sie ist Ausgangslage — und sie erklärt, warum Veränderung nicht durch Einsicht allein geschieht, sondern neue Feldbedingungen braucht, neue Resonanzfraktale, neue Gewichtungen, die sich über Wiederholung in die Architektur einschreiben können.

Modellhafte Bildung der Erlebnislogik im Feld

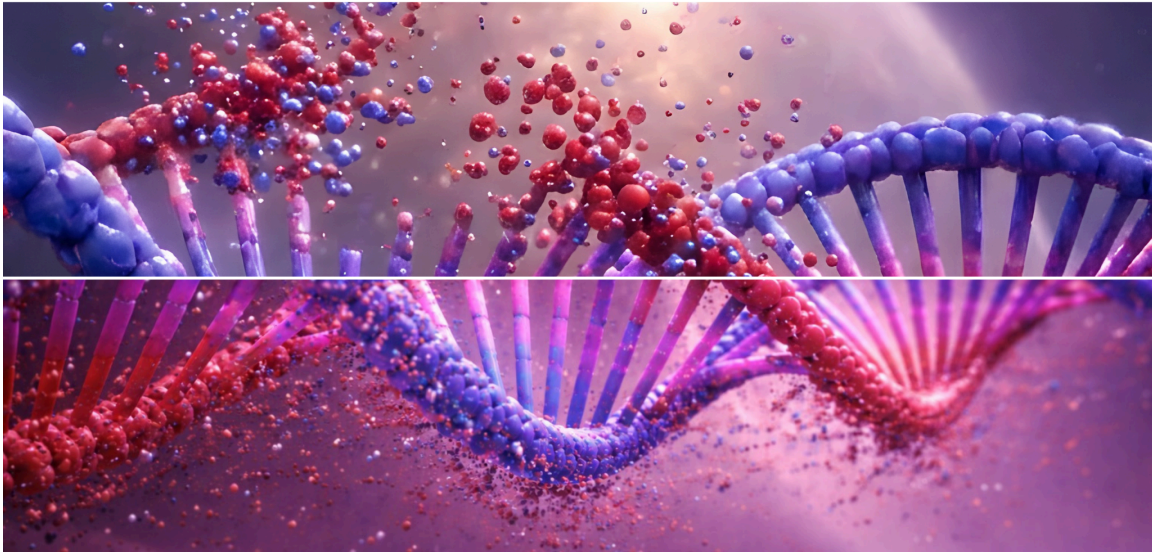

[Abbildung 5: Modellhafte Bildung der Erlebnislogik im Feld — atmosphärische Darstellung der Helixbildung unter Feldbedingungen; Partikel zeigen die Gewichtung von Resonanzmomenten zu Strangstruktur]

2.8.3 — Die Spirale: Wie innere Realität entsteht

Wie aus einzelnen Mikromomenten über Wiederholung eine innere Realität wird, lässt sich in der Logik dieses Modells als Spirale beschreiben:

Die wirksamen Resonanzen des Feldes prägen die Gewichtung des Mikromoments.

Diese Gewichtung manifestiert sich als Resonanzfraktal.

Die im Resonanzfraktal verdichtete Gewichtung geht in die Struktur der Helix ein.

Die Helix prägt spätere Feldlesbarkeit.

Feldlesbarkeit beeinflusst, welche Felder aufgesucht, ertragen oder gemieden werden.

Wiederholung verdichtet sich als Feldbiografie.

Feldbiografie manifestiert sich als Erlebnislogik.

Erlebnislogik prägt, wie Feld erlebt wird.

Diese Spirale ist plastisch. Die Helix wird nicht einmal gebildet und bleibt dann unverändert. Jeder Mikromoment kann neue Gewichtung einbringen. Zugleich gilt: Je früher, tiefer und anhaltender die Feldbedingungen waren, unter denen bestimmte Gewichtungen entstanden sind, desto stärker prägen sie die spätere Architektur. Veränderung braucht deshalb nicht nur Einsicht, sondern neue Feldbedingungen,

ausreichende Wiederholung und Zeit — proportional zur Tiefe dessen, was eingeschrieben wurde.

Beim Menschen kann diese Architektur nicht ohne Bindung entstehen. Weil Regulation und Kontextkompetenz über lange Zeit von außen mitgetragen werden müssen, ist Bindung die biologische Bedingung, unter der die Helix ihre menschliche Differenzierung ausbilden kann. Diese Rahmenbedingungen lassen sich nicht mental umgehen. Wo ein System Bindung, Regulation und Kontext braucht, reagiert das autonome Nervensystem nicht auf Konzepte, sondern auf tatsächlich verfügbare Bedingungen. Die drei Transmissionswege — biologisch, relational und narrativ-symbolisch — tragen dabei jeweils eigene Feldgeschichten in die entstehende Architektur ein.

Damit wird sichtbar, was dieses Modell unter innerer Realität versteht: nicht eine private Innenwelt, die unabhängig vom Feld entsteht, sondern eine feldgeprägte Antwortarchitektur, die sich über Wiederholung verdichtet und später selbst bestimmt, wie Feld gelesen, getragen und beantwortet werden kann.

Der Horizont dieser Architektur ist nicht bloße Stabilisierung. Er liegt in der wachsenden Fähigkeit eines Systems, am Dialog des Lebens mit zunehmender Differenziertheit, Weite und Eigenständigkeit teilzunehmen. Potenzialentfaltung meint in dieser Lesart nicht Selbstoptimierung, sondern die Erweiterung von Antwortfähigkeit. Das ist nicht romantisch. Das ist Biologie.

Eine weiterführende Perspektive — die Frage, ob die Doppelhelix der Erlebnislogik als temporäres individuelles Äquivalent zur DNA und als möglicher Transfermodus in generationsübergreifende biologische Strukturen gelesen werden könnte — wird in Teil 5 aufgegriffen.

Doch eine Architektur zeigt sich nicht nur in ihrer Entstehung. Sie zeigt sich auch dort, wo sie unter neue Last gerät. Damit stellt sich die Frage, was geschieht, wenn eine bereits gebildete Antwortarchitektur an eine biologische Schwelle gelangt, an der neue Intensitäten, neue Kontextanforderungen und neue Formen von Eigenständigkeit auftreten.

2.9 — Pubertät als erster großer Belastungstest der Antwortarchitektur

2.9.0 — Was hier geprüft wird

Diese biologische Schwelle ist die Pubertät. Wenn Bindung unter der Prämisse von Antwortprozess und Potenzialentfaltung einen größeren Kontext bekommt, als gewöhnlich angenommen wird, könnte für Pubertät Vergleichbares gelten: Pubertät würde dann nicht nur als Reifungs- und Ablösungsprozess betrachtet, sondern als biologisch angelegte Strukturlösung in Form eines Belastungstests — eines Tests, der ebenso wenig dem Zufall überlassen wird wie der Kalibrierungsraum, den Bindung dafür schafft. Pubertät ließe sich in dieser Lesart als die erste Qualitätskontrolle dieses Antwortprozesses lesen.

Pubertät prüft nicht, was sein sollte. Sie prüft, was ist.

2.9.1 — Die Biologie trifft auf eine gebildete Architektur

Mit ihr steigen nicht nur hormonelle Intensität und körperliche Veränderung. Es steigen die Anforderungen an das gesamte System: mehr Eigenständigkeit, mehr Ambivalenztoleranz, mehr Fähigkeit, Unsicherheit zu tragen, ohne sofort auf eingravierte Schutzorganisationen zurückzufallen.

In der Sprache dieses Papers: Die Biologie erhöht die Intensität — und prüft damit die Kopplung von Regulationskompetenz und Kontextkompetenz unter neuer Last. Nicht als bewusster Test, sondern als strukturelle Konsequenz. Was diese Prüfung trifft, ist nicht eine neutrale Entwicklungsvorlage, sondern eine bereits feldgeprägte Helixkonfiguration: mit ihren Dichten, ihren Asymmetrien, ihren Schutzprioritäten, den Gewichtungen, die sich über Jahre eingeschrieben haben.

Ein System, das bis zur Pubertät vor allem Resonanzfraktale mit der Gewichtung *Ich muss mich anpassen, um Beziehung zu halten* gebildet hat, tritt anders in diese Schwelle ein als eines, das gelernt hat: *Meine Intensität findet einen Ort. Ich kann Kontext prüfen, ohne den Halt zu verlieren*. Nicht weil eines besser oder schlechter wäre — sondern weil die Feldbiografie bereits eine Richtung angelegt hat, in der das System unter Druck tendiert.

Dabei geht es nicht um die Frage, ob ein Jugendlicher bereits „fertig“ reguliert oder orientiert ist. Es geht um die Frage, ob der Antwortprozess selbst — die Fähigkeit, Intensität zu halten, Kontext zu prüfen und eigene Antworten zu bilden — tragfähig genug geworden ist, um diese Schwelle produktiv zu durchlaufen.

2.9.2 — Neue Intensitäten, neue Felder

Was Pubertät von früheren Entwicklungsphasen unterscheidet, ist nicht nur das Ausmaß der biologischen Veränderung. Es ist die Art der neuen Intensitäten, die dabei ins System eintreten: Sexualität, Scham, Statussensibilität, Zugehörigkeit und Ausschluss,

Körpervergleich, soziale Sichtbarkeit, wachsende Ablösungsanforderung vom Herkunftsfeld, Zukunftsdruck, Fragen nach Identität und Richtung.

Diese Intensitäten sind neu — nicht im Sinn, dass das System sie nicht kennt, sondern im Sinn, dass sie mit einer Wucht und Gleichzeitigkeit auftreten, für die frühere Resonanzfraktale noch keine ausreichend differenzierten Gewichtungen gebildet haben. Das System tritt in ein Feld ein, das mehr verlangt: mehr Lesbarkeit bei gleichzeitig höherer Erregung, mehr eigene Kontextbildung bei gleichzeitig größerer Unsicherheit über das Selbst, mehr Differenzierung genau dort, wo die Feldbiografie noch keine stabilen Sprossen gebildet hat.

Gleichzeitig verschiebt sich das Feld selbst. Peer-Orientierung ersetzt zunehmend die Primärorientierung am Herkunftsfeld. Das bedeutet: Die Resonanzfraktale, die ab jetzt gebildet werden, entstehen in einem anderen Feld — einem, das weniger vorhersagbar ist, in dem Status und Zugehörigkeit wechseln, in dem die Ko-Regulationsverfügbarkeit geringer und die Anforderung an eigenständige Regulation höher ist.

Die Doppelhelix gerät in stärkere Bewegung. Regulation, die bisher ausreichte, wird unter neuer Intensität auf die Probe gestellt. Kontext, der bisher getragen hat, wird geprüft — nicht immer bewusst, nicht immer geschickt, aber mit einer Konsequenz, die biologisch angelegt ist.

Die Phänomene der Pubertät — erhöhte Intensität, Exploration, Risikobereitschaft, Statussensibilität, Ambivalenz gegenüber dem Herkunftsfeld — sind das zu erwartende Muster einer Architektur, die unter neuen Intensitäten nach Neukalibrierung verlangt. Nicht Abweichung von einer vorherigen Ordnung. Deren nächster Schritt.

2.9.3 — Gemeinschaft, Initiation und die soziale Begleitung von Antwortfähigkeit

Dass diese Schwelle nicht nur biologisch existiert, sondern kulturell gesehen und begleitet wurde, ist kein Nebenbefund. In vielen Kulturen, über lange Zeiträume und unter sehr unterschiedlichen Bedingungen, tauchen Initiationsformen auf, die sich als soziale Übersetzungen derselben Architektur lesen lassen.

Initiation markiert dort nicht einfach einen Statuswechsel. Sie markiert eine Prüfung: Kann ein Mensch unter erhöhter Intensität und Unsicherheit seinen eigenen Antwortprozess zunehmend tragen? Die Gemeinschaft stellt dabei Ko-Regulation bereit — sie trägt Intensität mit, bietet Kontext und Orientierung. Aber sie verlangt zugleich etwas: einen Schritt, der nicht stellvertretend getan werden kann.

Auf der Skala kultureller Organisation erscheint Initiation damit als Antwort auf dieselbe Architektur, die auf der Skala individueller Entwicklung als Pubertät sichtbar wird. Beide adressieren dieselbe Grundfrage: Ist der Antwortprozess tragfähig genug geworden, um sich aus einem getragenen Feld heraus eigenständig zu organisieren?

Dass moderne Gesellschaften solche Formen der Begleitung vielerorts ausgedünnt oder privatisiert haben, ohne durchgängig tragfähige funktionale Äquivalente auszubilden, ist eine Beobachtung, die hier nur benannt, nicht weiter bewertet wird. Die Architektur

verschwindet nicht, wenn die kulturelle Begleitung wegfällt. Sie wird lediglich weniger gestützt — und die Resonanzfraktale, die in diesem Übergang entstehen, bilden sich unter entsprechend weniger tragenden Feldbedingungen.

2.9.4 — Reibung, Kompensation und dysfunktionale Selbstregulation

Reibung entsteht dort, wo die erhöhte Intensität der pubertären Schwelle auf eine Helixkonfiguration trifft, die dafür nur unzureichend vorbereitet wurde. Das gilt im Inneren des Systems ebenso wie im sozialen Feld.

Besonders konflikthaft wird es dort, wo das Herkunftsfeld vor allem über Kontextreproduktion stabil bleibt — also darauf angewiesen ist, dass übernommene Antworten nicht in Frage gestellt werden —, während die Biologie bereits eigene Prüfung und eigene Richtung verlangt. Was das System an Feldbiografie mitgebracht hat, ist dann nicht Ausgangslage für Erweiterung, sondern Reibungsfläche: Die eingeschriebenen Gewichtungen verlangen Anpassung, die biologische Entwicklungslogik verlangt Ablösung. Die Reibung, die daraus entsteht, ist nicht pathologisch. Sie ist die mechanische Konsequenz zweier gegenläufiger Anforderungen an dasselbe System. Je starrer der bereitgestellte Kontext dabei verteidigt und je mehr die Erlebnislogik des Familiensystems dadurch geschützt werden muss, desto anstrengender und kräftezehrender wird dieser Prozess für alle Beteiligten.

Zugleich wachsen mit Autonomie und Verfügbarkeit die Möglichkeiten dysfunktionaler Selbstregulation. Substanzen, Verhalten, Szenen, Medien oder andere Formen der *Selbstmedikation* können dazu dienen, inneren Druck zu dämpfen, Unsicherheit zu betäuben oder Zustände kurzfristig steuerbar zu machen. In der Sprache dieses Papers: Sie regulieren, ohne Kontextkompetenz aufzubauen. Sie senken Intensität, ohne den Antwortprozess weiterzuführen. Die Resonanzfraktale, die dabei entstehen, tragen Gewichtungen, die das Muster bestätigen: Intensität ist nur durch Abschalten handhabbar, nicht durch Erweiterung.

Auch hier organisiert das System eine Antwort auf das, was unter den gegebenen Bedingungen möglich ist. Es wertet nicht. Aber nicht jede Antwort erweitert den Spielraum. Manche Antworten halten das System stabil, indem sie seine Entwicklung begrenzen.

2.9.5 — Verdichtung

Was an dieser Schwelle gelingt, misslingt, kompensiert oder erzwungen wird, bleibt nicht folgenlos. Es verdichtet sich und geht in die Feldbiografie ein — als neue Gewichtungen, als veränderte Dichten, als bestätigte oder erschütterte Schutzprioritäten. Damit stellt sich die nächste Frage: Welche Konfiguration dieser Architektur unter steigender Last wirksam wird — und unter welchen Bedingungen dabei gröbere, schnellere, kontextärmere Schichten dominant werden? Diese Grundbewegung ist Gegenstand des folgenden Kapitels.

2.10 — Die Kaskade der Antwortbildung

2.10.1 — Die Kaskade als Grundbewegung

Pubertät hat sichtbar gemacht, wie eine bereits gebildete Antwortarchitektur unter erhöhter biologischer und sozialer Last geprüft wird. Was dabei sichtbar wird, ist keine neue Mechanik — es ist dieselbe Architektur unter veränderten Bedingungen. Diese Bewegung hat dabei eine entwicklungsgeschichtliche Tiefe, die im folgenden Kapitel (2.11) eigens entfaltet wird: Was unter Belastung an Führung gewinnt, sind keine beliebigen, sondern die älteren, robusteren Schichten der Architektur.

Die Mechanik lässt sich in einer Abfolge von Schritten beschreiben — nicht als Abfolge im Zeit- oder Bewusstseinsinn, sondern als logische Ordnung dessen, wie Antwortfähigkeit entsteht und unter Bedingungen wirksam wird:

- Information wird als Resonanz wirksam.
- Resonanz ist doppelt strukturiert: Intensität und Kontext treten immer gemeinsam auf, aber in wechselndem Verhältnis.
- Im Mikromoment trifft diese Resonanz auf Feldbedingungen.
- Daraus bildet sich ein Resonanzfraktal — die strukturwirksame Spur des Moments in seiner konkreten Gewichtung.
- Die Ladung dieses Resonanzfraktals entsteht aus dem Verhältnis von Intensität, Kontext und Feldbedingungen.
- Wiederholte Resonanzfraktale speisen die Doppelhelix — sie bilden Dichten, Asymmetrien, Kopplungsqualitäten.
- Die Helix bildet den Raum der verfügbaren Antwortfähigkeit.
- Die geschichtete Summe feldgeprägter Resonanzfraktale wird als Feldbiografie lesbar.
- Unter steigender Belastung verschiebt sich die wirksame Konfiguration dieses Raums in Richtung sicherungsorientierter Antwortformen.

Das ist die Kaskade: die Verschiebung der wirksamen Helixkonfiguration in Abhängigkeit vom Belastungsgrad. Je höher die Intensität und je knapper der tragbare Kontext, desto stärker verengt sich diese Konfiguration in Richtung Sicherheit. Diese Verschiebung muss dabei nicht zwischen klar getrennten Momenten liegen — sie kann sich auch innerhalb eines einzelnen, sich entfaltenden Moments vollziehen: Eine zunächst gesuchte Bindung kann ausbleiben, eine leichte Aktivierung kann sich weiter zuspitzen, und dieselbe Situation kann innerhalb weniger Minuten mehrere Stufen der Kaskade durchlaufen.

Die Kaskade ist dabei keine Instanz, die auf eine separat vorliegende Struktur zugreift — sie beschreibt die belastungsabhängige Reorganisation der Helix selbst. Die folgenden Abschnitte verfolgen diese Konfigurationsbewegung.

2.10.2 — Kaskade unter tragenden Bedingungen

Unter tragenden Bedingungen führt dieselbe Kaskade in Richtung Differenzierung. Das System kann mehr Intensität halten, weil Kontext verfügbar ist. Es kann mehr Kontext einbeziehen, weil regulative Tragfähigkeit das erlaubt. Es kann Widerspruch, Ambivalenz und neue Information halten, ohne sofort verengen zu müssen. Die Kopplung von Regulationskompetenz und Kontextkompetenz bleibt beweglich.

Antwortfähigkeit erweitert sich dort, wo dieser Kreislauf trägt: mehr Intensität gehalten, mehr Kontext sichtbar, mehr Spielraum für eigenständige Antworten. Die Kaskade läuft in Richtung Differenzierung.

2.10.3 — Schutzkaskade unter Belastung

Unter Belastung verschiebt sich die Kaskade nicht zufällig. Je weniger Kontext tragbar bleibt und je höher die Intensität steigt, desto stärker priorisiert das System Antworten, die Fortsetzbarkeit schnell und zuverlässig sichern.

Dadurch werden langsamere, kontextreichere und ambivalenzfähigere Antwortformen weniger verfügbar. Robustere, schnellere und kontextärmere Schichten treten in den Vordergrund. Gegenwart und Erinnerung, Signal und Echo, Selbst und Anderes können weniger fein unterschieden werden. Die Antwort wird gröber. Sie richtet sich stärker auf Sicherung aus.

Diese robusteren Schichten sind dabei nicht erst unter Belastung vorhanden — sie sind durchgängig Teil der Architektur, gewinnen unter Druck jedoch an Führung.

Diese Verengung folgt einer erkennbaren Linie. Die erste Bewegung ist dabei Bindungssuche: Bevor ein System sich aus dem Dialog zurückzieht, sucht es Halt, Resonanz und Ko-Regulation im Gegenüber. Gelingt diese Erweiterung, kann sich der enger gewordene Antwortspielraum wieder in Richtung Dialog und Differenzierung öffnen.

Gelingt sie nicht — weil kein regulierendes Gegenüber erreichbar ist oder das Feld keine tragfähige Rückkopplung bereitstellt —, verengt sich die Konfiguration weiter:

- Zunächst wird Kontext vereinfacht. Bedeutungsbildung reduziert sich, Perspektivenvielfalt nimmt ab, Mehrdeutigkeit wird schwerer haltbar. Das System orientiert sich stärker an unmittelbar Relevanten: an Bedrohung, Entlastung oder minimaler Sicherheit.
- Dann, wenn keine Ko-Regulation mehr zur Verfügung steht, schaltet das System auf interne Notfallaktivierung um: Kampf, Flucht, Erstarrung, Unterwerfung. Das System sichert Fortsetzbarkeit jetzt allein, ohne Abstimmung mit einem Gegenüber.
- Im Extremfall wird schließlich die offene, wechselseitige Auseinandersetzung mit dem Feld unterbrochen, weil selbst diese interne Aktivierung nicht mehr ausreicht. In klinischer Sprache: Dissoziation, Shutdown, Kollaps.

Das ist keine Abweichung von der Architektur. Es ist dieselbe Doppelhelix unter Last: dieselbe Grundmechanik, aber in Richtung robusterer und weniger differenzierter Antwortweisen verschoben.

2.10.4 — Kaskade unter chronischer Belastung

Was als situative Verengung auf größere Antwortschichten beginnt, kann sich unter anhaltenden Bedingungen verfestigen. Wenn dieselbe verengte Konfiguration wiederholt wirksam wird, verdichten sich diese Antworten zur neuen Grundverfügbarkeit.

Das System lernt — strukturell, nicht bewusst —, welche Antworten unter dem gegebenen Feld verlässlich genug sind. Diese Antworten gehen in die Feldbiografie ein. Sie prägen spätere Feldlesbarkeit: welche Intensitäten erwartet werden, welcher Kontext erkennbar wird, welche Antworten naheliegen.

Unter tragenden Bedingungen erweitert sich Antwortfähigkeit. Unter akuter Belastung verschiebt sich die Kaskade in Richtung Schutzpriorisierung. Unter chronischer Belastung verdichten sich wiederkehrende Schutzantworten zu einer veränderten Grundverfügbarkeit. Schutz ist dann nicht mehr nur situative Antwort, sondern beginnt, Feldlesbarkeit, Erwartung und Erlebnislogik dauerhaft mitzuformen.

2.11 — Das Archiv der Antworten

Wiederholt ablaufende Kaskaden bleiben nicht folgenlos: Sie verdichten sich zur verfügbaren Ordnung dessen, was ein System bereits als tragfähig, gefährlich, möglich oder notwendig erfahren hat. Diese Ordnung ist das Archiv.

2.11.1 — Das Archiv als Ordnungsprinzip

Diese Architektur verdichtet sich über mehrere Zeitskalen hinweg zu geschichteter Verfügbarkeit — von Mikromomenten bis zu biografischen Spannen. Welche Antworten sich dabei stabilisieren und welche erst unter hoher Last die Führung übernehmen, entscheiden die Feldbedingungen mit.

Diese Schichtung reicht über mehrere Ebenen:

- genetische Dispositionen
- epigenetische Kalibrierungen
- autonome und stammesgeschichtlich alte Schutzprogramme
- affektive und bindungsbezogene Erwartungs- und Beziehungsmuster
- kognitive, sprachliche und planerische Antworten
- kulturell-symbolische Deutungsformen
- individuell-biografisch erworbene Lösungswege

Was wir Antwortfähigkeit nennen, ist damit nicht nur eine aktuelle Kapazität — es ist die jeweils wirksame Konfiguration dieser geschichteten Ordnung.

2.11.2 — Die Ordnungslogik des Archivs

Dieses Archiv ist keine chaotische Sammlung. Es ist funktional geordnet — und zwar entlang mehrerer Dimensionen zugleich:

- Zeit
- Geschwindigkeit

- Kontextaufwand
- verfügbarer Differenzierung.

Wenn in dieser Arbeit von Schichten die Rede ist, sind damit daher nicht nur biografische Ablagerungen gemeint. Gemeint ist eine geschichtete Ordnungsform, die bis in die Evolutionsgeschichte des Lebendigen zurückreicht und in der individuellen Entwicklung weiter ausdifferenziert, überlagert und organisiert wird. Frühere Schichten sind in diesem Sinn nicht einfach früher im Leben, sondern früher im Aufbau des Lebendigen selbst: basaler, robuster, schneller und stärker auf unmittelbare Sicherung ausgerichtet. Spätere Schichten sind dagegen langsamer, kontextreicher, energetisch aufwendiger und stärker auf Integration, Revision und Ambiguität ausgelegt.

Entscheidend ist: Diese Schichtung ist keine Hierarchie des Werts, sondern eine Ordnung nach Kontextkomplexität, Antwortgeschwindigkeit und energetischem Aufwand. Frühere Schutzformen sind nicht primitiver im abwertenden Sinn, sondern basal erfolgreicher darin, unter minimalen Bedingungen Fortsetzbarkeit zu sichern. Gerade weil sie die ältesten und am längsten bewährten Organisationsformen sind, bleiben sie unter Druck besonders verlässlich verfügbar.

Spätere Antwortformen entstehen dabei nicht neben früheren, sondern auf deren Basis. Sie ersetzen die früheren Formen nicht, sondern überlagern, modulieren und differenzieren sie weiter aus. Jede spätere Schicht setzt in diesem Sinn frühere Formen von Sicherung bereits voraus. Je komplexer eine Antwortform wird, desto mehr baut sie auf jenen basalen Organisationsweisen auf, die Fortsetzbarkeit schon unter einfachsten Bedingungen gewährleistet haben.

Das Archiv beginnt deshalb nicht mit elaborierten Strategien, sondern mit den einfachsten Formen von Sicherung: Kontraktion, Rückzug, Immobilisierung, Totstelllogik. Auf dieser Basis werden weitere Antwortmöglichkeiten verfügbar: Mobilisierung kann feiner abgestimmt werden, Bindung kann als Regulationsraum genutzt werden, Erfahrung kann symbolisch und narrativ eingeordnet werden, Widersprüche können gehalten, eigene Antworten geprüft, variiert und revidiert werden.

Je mehr Kontext nicht nur vorhanden, sondern auch tragbar ist, desto weiter kann sich diese spätere Differenzierung entfalten. Je geringer Tragfähigkeit und Kontextspielraum, desto eher gewinnen ältere, robustere und auf unmittelbare Sicherung ausgerichtete Schichten wieder Vorrang. Genau darin liegt die Ordnungslogik des Archivs: Frühere Formen verschwinden nicht. Sie bleiben als basal verfügbare Antwortmöglichkeiten erhalten und können unter veränderten Bedingungen erneut dominant werden. Wie diese geschichtete Ordnung unter Bedrohung wirksam wird, ist in Kapitel 2.10 — der Kaskade der Antwortbildung — ausgeführt.

Dabei ist der Kontext- und Differenzierungsumfang einer Antwort von ihrem Führungsanspruch unter Belastung zu unterscheiden. Eine kontextarme, basale Antwortform kann unter Bedrohung den gesamten Moment führen, während eine kontextreichere zurücktritt. Wie stark eine Schicht den Antwortprozess führt, bemisst

sich damit nicht an ihrem Kontextgehalt, sondern daran, wie verlässlich sie unter den gegebenen Bedingungen Fortsetzbarkeit sichert.

Die folgende Abbildung veranschaulicht diese geschichtete Ordnungslogik in stark vereinfachter Form. Sichtbar werden soll nicht eine neuroanatomisch exakte Darstellung, sondern die Grundidee, dass spätere, kontextreichere und differenziertere Antwortformen auf früheren, basaleren Schichten aufbauen und unter Überforderung wieder von diesen abgelöst werden können.

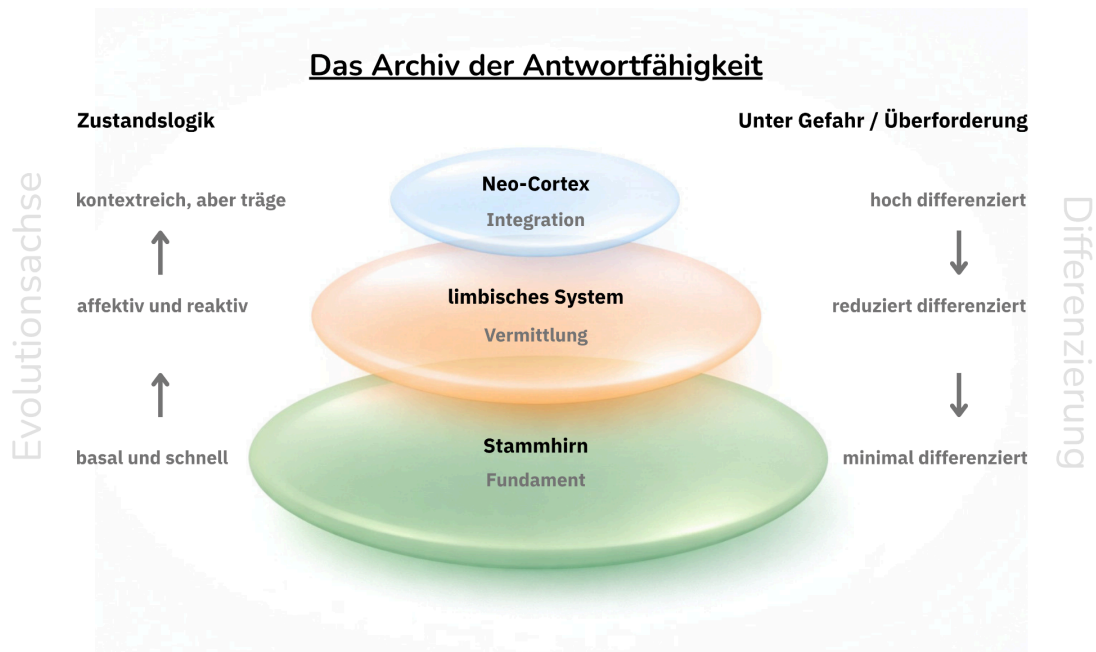

[Abbildung 6: Das Archiv der Antwortfähigkeit]

2.11.3 — Archiv und Antwortgeschichte

Das Archiv enthält, wie Geschehenes strukturwirksam wurde: als eingeschriebene Gewichtungen, als gelernte Schutzprioritäten, als verfestigte Kopplungsqualitäten, als Dichten und Asymmetrien in der Helix. Was sich in Kaskaden wiederholt, verdichtet sich auf diese Weise und bestimmt mit, welche Intensität erwartet wird, welcher Kontext erkannt wird, welche Bedeutung vergeben wird und welche Antwort naheliegend erscheint. In diesem Sinn ist das Archiv die Gegenwart der Vergangenheit: organisierte Verfügbarkeit.

Damit lassen sich drei Begriffe sauber zueinander stellen: Die Doppelhelix beschreibt die individuell gebildete Organisation der Antwortarchitektur. Das Archiv bezeichnet ihre geschichtete Verfügbarkeit über verschiedene Zeitachsen. Die Kaskade beschreibt, welche Konfiguration dieser Verfügbarkeit unter wechselnden Bedingungen wirksam wird — wie sich diese Verschiebung auch innerhalb eines einzelnen Moments vollziehen kann, ist in 2.10 beschrieben.

2.12 — Was Teil 2 sichtbar gemacht hat

Teil 2 hat sichtbar gemacht, dass menschliche Antwortfähigkeit nicht isoliert entsteht, sondern im Bindungsfeld. Bindung ist dabei nicht nur ein Einflussfaktor auf spätere innere Modelle, sondern die biologische Strukturlösung, durch die ein offenes Nervensystem Resonanz, Intensität, Kontext und Feld zu kohärenter subjektiver Wirklichkeit organisieren kann.

Aus dieser frühen Feldabhängigkeit bilden sich Regulationskompetenz und Kontextkompetenz als verschränkte Stränge einer gemeinsamen Antwortarchitektur. Was zunächst in Mikromomenten geschieht, verdichtet sich über Wiederholung: Resonanzfraktale speisen die Doppelhelix, Feldbiografie prägt ihre Gewichtungen, Kaskaden organisieren Antwortverläufe, und das Archiv hält frühere Antworten als gegenwärtig verfügbare Ordnung bereit.

So entsteht Erlebnislogik: die innere Wirklichkeitslogik, durch die ein System spätere Felder liest, Intensität erwartet, Kontext deutet und bestimmte Antworten als plausibel erlebt.

Teil 3 zeigt dieselbe Architektur unter chronischer Schutzdominanz — dort, wo Mangel, Kontextverkürzung und Überforderung die entstandene Erlebnislogik in Richtung Schutz organisieren. Es geht nicht um zwei verschiedene Naturen — hier normale Entwicklung, dort Trauma —, sondern um dieselbe Kaskade, dieselbe Helix, dieselbe Grundmechanik unter Bedingungen, in denen Schutz dauerhaft Vorrang erhält, Kontext dauerhaft verkürzt bleibt und die Rückkehr zu tragenden Bedingungen ausbleibt.

Gerade weil die Architektur dieselbe ist, lässt sich in Teil 3 präzise lesen, was Chronifizierung bedeutet: nicht eine andere Natur, sondern eine andere Konfiguration — und warum diese Schutzlogiken erst durch die in Teil 2 freigelegte Entstehungsarchitektur vollständig verstehbar werden.

Teil 3 — Schutz als Voraussetzung: Trauma, Erlebnislogiken und die Fortsetzbarkeit von Antwortfähigkeit

3.0 — Trauma als Sichtbarkeitsfenster derselben Grundarchitektur

Teil 3 liest dieselbe Architektur nun von ihrer Schutzseite her.

Trauma erscheint in dieser Perspektive als Sichtbarkeitsfenster derselben Architektur unter Bedingungen von Überforderung — eingebettet in die Grundmechanik, kein Sonderfall außerhalb von ihr. Wo tragende Bedingungen fehlen, wo Intensität ungehalten bleibt, Kontext sich verengt oder Beziehung zu unsicher ist, um getragen zu werden, organisiert das System dennoch Antwort.

Trauma ist in dieser Lesart kein primäres Störungsbild. Es ist die Antwort eines Systems auf Ressourcenmangel — präzise, folgerichtig und in seiner Schutzintelligenz oft unterschätzt. Das verharmlost seine Folgen nicht: Traumatische Schutzorganisation kann Erleben massiv einschränken, Beziehung verengen und Entwicklung lange binden — und gerade darin zeigt sich die Grundmechanik, die Teil 3 verfolgt.

Teil 3 fragt deshalb: Wie antwortet ein System, wenn Antwortfähigkeit nicht ausreicht, um freie Entfaltung zu tragen? Wie wird Schutz organisiert? Wie chronifiziert sich Schutz? Und wie prägt diese Schutzorganisation spätere Erlebnislogik?

3.1 — Was Trauma in diesem Paper bedeutet

Bevor diese Schutzlogik weiter entfaltet wird, braucht der Begriff Trauma eine präzise Eingrenzung. In dieser Arbeit bezieht er sich primär nicht auf jede mögliche Form überwältigender Erfahrung, sondern vor allem auf Entwicklungs- und Bindungstrauma: also auf Konstellationen, in denen die Feldbedingungen für den Erwerb von Regulationskompetenz und Kontextkompetenz über längere Zeit chronisch unzureichend waren. Nicht das einzelne Ereignis steht dabei im Zentrum, sondern die anhaltende Einschränkung jener Prozesse, durch die ein menschliches System lernt, Intensität zu regulieren, Bedeutung zu bilden und tragfähige Antworten hervorzubringen.

Diese Fokussierung ist für die Architektur des Papers nicht zufällig. Bindungs- und Entwicklungstrauma sind hier deshalb zentral, weil sie nicht ein bereits ausgereiftes System betreffen, das punktuell überfordert wird, sondern ein System, dessen Regulations- und Kontextkompetenz überhaupt erst im Aufbau ist. Chronische Überforderung, Unsicherheit, fehlende unterstützende Resonanz oder anhaltende Inkonsistenz betreffen unter solchen Bedingungen nicht nur einzelne Zustände. Sie greifen in die Bedingungen ein, unter denen Antwortfähigkeit überhaupt Form gewinnen kann.

Die Traumatalogie beschreibt solche Konstellationen häufig mit vier Formeln: zu viel, zu früh, zu lange, zu wenig. In der Sprache dieses Papers benennen sie ein Aus-dem-Verhältnis-Geraten von Intensität, Zeit, Kontext und verfügbarer Kompetenz.

- **Zu viel** bezeichnet eine Intensität, die die vorhandene Regulationskapazität übersteigt.
- **Zu früh** meint Anforderungen, die auf ein System treffen, bevor ausreichende Regulations- und Kontextkompetenz ausgebildet werden konnte.
- **Zu lange** beschreibt das Ausbleiben von Entlastung, Rückkehr oder Neuorganisation, sodass situativer Schutz zur anhaltenden Organisationsform wird.
- **Zu wenig** verweist auf fehlende Ko-Regulation, Spiegelung und Einordnung — also auf das Fehlen jener Bedingungen, unter denen Erlebtes gehalten und verarbeitet werden könnte.

Trauma wird in dieser Arbeit deshalb nicht primär als Ereignis, sondern als Konstellation beschrieben. Entscheidend ist nicht nur, was geschieht, sondern was aus einem System werden muss, wenn Intensität, Zeitpunkt, Dauer und fehlender Kontext zusammenwirken. Trauma bezeichnet dann jene Lage, in der freie Antwortbildung nicht offen verfügbar bleibt und der verfügbare Antwortspielraum an Schutz, Unterbrechung oder Minimalformen von Fortsetzbarkeit gebunden wird.

In klinischer Sprache heißt das, was hier beschrieben wird, häufig Traumafolgestörung. In der Logik dieses Modells ist eine solche Störung keine eigene Krankheitseinheit, sondern eine Feldbiografie mit einer bestimmten Erlebnislogik: Die Schutzorganisation selbst ist die eingeschriebene Logik, nach der ein System fortan liest, gewichtet und antwortet. Dass eine solche Logik in sich stimmig und strukturbildend ist, ist dabei kein Sonderfall des Traumatischen — es ist dieselbe Mechanik, nach der Erlebnislogik überhaupt entsteht. Trauma macht sie nur besonders deutlich lesbar.

Trauma meint in diesem Paper primär jene Schutzorganisationen, die dort entstehen, wo die Bedingungen für den Erwerb von Regulations- und Kontextkompetenz chronisch nicht tragen. Gerade dadurch wird sichtbar, dass Trauma nicht nur als Störung, sondern rückwärts als Hinweis auf die Bedingungen gelesen werden kann, unter denen Antwortfähigkeit überhaupt entstehen müsste.

3.2 — Die Schutzantwort: Wie das System antwortet, wenn Antwortfähigkeit nicht reicht

Traumatische Schutzorganisationen können hochkomplex sein. Ihre Komplexität dient jedoch nicht mehr primär freier Differenzierung, Beziehung, Kreativität oder Integrität, sondern Sicherung, Kontrolle, Anpassung, Fragmentierung oder Bindungserhalt. Trauma vereinfacht das System daher nicht. Es bindet Komplexität in Schutzarchitektur.

Schutz tritt damit nicht an die Stelle des Antwortprozesses, sondern verändert seine Organisationsrichtung: von freier Erweiterung hin zu Fortsetzbarkeit.

Wie sich diese Verengung im Einzelnen vollzieht — von der ersten Bindungssuche über die Vereinfachung von Kontext und Regulation bis zur Unterbrechung des Dialogs in

Dissoziation, Shutdown oder Kollaps — ist die in 2.10.3 beschriebene Schutzkaskade. Was sich hier zeigt, ist keine andere Mechanik, sondern dieselbe Ordnung unter Last: Ältere, schnellere und gröbere Antwortweisen werden wirksam, weil sie basal erfolgreicher darin sind, Fortsetzbarkeit unter Minimalbedingungen zu sichern.

Gerade diese Kaskade macht die Schutzantwort architektonisch lesbar. Sie zeigt die evolutionäre Intelligenz des Systems unter maximalem Druck. Sie ist Archivlogik unter Bedingungen, in denen es nicht mehr primär um Erweiterung, sondern um Fortsetzbarkeit geht. Dasselbe Prinzip, das in Teil 1 als Kontraktion beschrieben wurde, zeigt sich hier in menschlicher Komplexität erneut: Das System schützt seine Fortsetzbarkeit, indem es seinen frei verfügbaren Spielraum enger an Sicherung bindet. Sichtbar wird damit nicht der Abbruch der Architektur, sondern ihr Sicherungsmodus.

In ihrer Akutform ist diese Schutzantwort zunächst sinnvoll. Ihre Tragik beginnt dort, wo die Bedingungen fehlen, unter denen sich Schutzorganisation wieder lösen, neu kalibrieren und in Richtung größerer Antwortfähigkeit reorganisieren könnte. Genau an diesem Punkt beginnt die Frage nach Chronifizierung.

Die Schutzantwort ist in dieser Arbeit keine Gegenlogik zur Antwortfähigkeit, sondern ihre Organisation unter Überforderung. Sie beginnt oft mit Bindungssuche, geht bei deren Scheitern in robustere Schutzformen über und zeigt, wie unter wachsender Bedrohung nicht der Antwortprozess selbst ausfällt, sondern freie Potenzialentfaltung pausiert und der Antwortspielraum an Fortsetzbarkeit gebunden wird.

3.3 — Chronifizierung: Wenn Schutz zur Dauerstruktur wird

Chronifizierung beginnt dort, wo situative Schutzpriorität zur Dauerorganisation wird.

Was einmal als Antwort auf Überforderung sinnvoll war, bleibt dann nicht auf die ursprüngliche Situation begrenzt. Das System organisiert sich weiterhin entlang jener Schutzlogik, auch wenn spätere Bedingungen möglicherweise mehr Spielraum erlauben würden. Freie Potenzialentfaltung bleibt dann nicht nur vorübergehend pausiert, sondern dauerhaft an Schutz, Vorhersagbarkeit, Kontrolle oder Bindungssicherung gebunden.

In beiden Strängen zeigt sich dieselbe Verengung: Der Regulationsbereich bleibt enger, Aktivierung wird chronisch — als Übererregung, Untererregung oder starres Wechseln zwischen beiden —, und Bedeutungsbildung liest Gegenwart durch die Linse früherer Bedrohung, filtert und verkürzt neue Information. In beiden Fällen geht die jeweilige Fähigkeit nicht verloren, steht aber nur noch eingeschränkt für freie Differenzierung zur Verfügung.

Gerade weil beide Stränge verschränkt sind, stabilisiert sich diese Einschränkung selbst. Ein enger Regulationsbereich erschwert offene Bedeutungsbildung. Ein verengtes Bedeutungsfeld erschwert flexible Regulation. Die Doppelhelix, die in Teil 2 als Motor von Entwicklung beschrieben wurde, bleibt dieselbe, verliert unter diesen Bedingungen aber Beweglichkeit. Nicht weil eine der beiden Kompetenzen für sich allein ausfällt, sondern weil sich beide in ihrer eingeschränkten Form wechselseitig stabilisieren.

Eine chronische Schutzorganisation kann deshalb hochdifferenziert sein. Sie kann sehr genau Gefahr lesen, Beziehungssignale scannen, Erwartungen vorwegnehmen, Rückzug organisieren, Kontrolle herstellen oder Anpassung sichern. Ihre Differenzierung dient jedoch nicht primär freier Entfaltung, sondern der Aufrechterhaltung jener Schutzform, die einst Fortsetzbarkeit gesichert hat.

So wird aus Schutzstruktur Erlebnislogik. Was ursprünglich als Sicherung entstand, wird zur plausiblen Ordnung der Wirklichkeit: Nähe fühlt sich gefährlich an, Kontrolle wie Sicherheit, Anpassung wie Beziehung, Rückzug wie Integrität oder Übererklärung wie Schutz vor Beschämung.

Chronifizierung entsteht deshalb nicht durch ein Zuviel an Schutz, sondern durch ein Zuwenig an Bedingungen für Rückkehr. Nicht die Existenz der Schutzreaktion ist das Problem, sondern das Ausbleiben jener Bedingungen, unter denen sich der an Sicherung gebundene Antwortspielraum wieder öffnen, neu kalibrieren und in Richtung größerer Antwortfähigkeit reorganisieren könnte.

Die Welt wird dann nicht zuerst offen wahrgenommen und anschließend defensiv beantwortet. Sie erscheint bereits in einer Weise, die von der chronischen Schutzorganisation mitgeprägt ist. Genau an diesem Punkt beginnt die Feldverzerrung.

Chronifizierung meint in dieser Arbeit nicht einfach anhaltenden Schutz, sondern die Verfestigung einer Antwortorganisation, in der Kontraktion zur Grundkalibrierung wird. Weil Regulationskompetenz und Kontextkompetenz verschränkt sind, nehmen sie unter chronischer Schutzdominanz nicht isoliert, sondern miteinander an Flexibilität ab — und mit ihnen verengt sich der verfügbare Antwortspielraum für freie Antwortbildung. Damit verengt sich auch die Fähigkeit, jenen Dialog offen zu führen, der in Teil 1 als Grundbewegung des Lebendigen beschrieben wurde: Antwort bleibt möglich, aber sie wird reaktiver, vorhersagbarer und stärker an die alte Schutzlogik gebunden als an das gegenwärtige Feld.

3.4 — Eingeschriebene Kontextverzerrung: Wie Erlebnislogik die Lesbarkeit des Feldes prägt

Chronische Schutzorganisation verändert nicht nur Reaktionen. Sie verändert die Lesbarkeit des Feldes.

Wenn ein System wiederholt unter Bedingungen antworten muss, in denen Beziehung, Sicherheit, Kontext oder Resonanz nicht tragend verfügbar sind, wird nicht nur eine Schutzreaktion gelernt. Es wird auch gelernt, wie Welt unter solchen Bedingungen zu lesen ist.

Eingeschriebene Kontextverzerrung bezeichnet diese strukturwirksame Verschiebung der Feldlesbarkeit. Das System liest spätere Situationen nicht neutral, sondern durch jene Kontextsignaturen, die unter früheren Bedingungen Fortsetzbarkeit und Bindungssicherung ermöglicht haben.

Das ist kein bloßer Irrtum. Und es ist keine einfache kognitive Fehlinterpretation. Eingeschriebene Kontextverzerrung ist eine komplexe Schutzorganisation von Kontext.

Das System liest Feld entlang jener Muster, die einst halfen, Überforderung zu vermeiden, Beziehung zu sichern oder innere Kohärenz unter Druck aufrechtzuerhalten.

Genau darin bleibt freie Potenzialentfaltung pausiert und an Schutz gebunden. Die Lesbarkeit des Feldes dient dann nicht primär freier Differenzierung, sondern der Sicherung jener Antwortform, durch die das System unter Mangelbedingungen fortsetzbar bleiben konnte.

Ein späteres Feld kann dann tragender sein als das ursprüngliche Feld — und dennoch nicht als tragend gelesen werden. Nähe kann als Zugriff erscheinen, Anerkennung als Gefahr, Freiheit als Verlassenwerden, Grenze als Liebesverlust oder Resonanz als Beschämungsrisiko.

Die Verzerrung liegt in dieser Lesart nicht darin, dass das System falsch liest. Es liest durch eine Erlebnislogik, die unter früheren Bedingungen Sinn gemacht hat. Das Problem entsteht dort, wo diese Leselogik nicht mehr zum aktuellen Feld passt, aber weiterhin als Wirklichkeit erlebt wird.

Damit wird Kontextverzerrung zu einer Schlüsselform chronischer Schutzorganisation. Sie hält eine alte Schutzlogik plausibel, auch wenn neue Bedingungen möglicherweise andere Antworten ermöglichen würden.

3.4.1 — *Schutzkohärenz: Wenn Integrität der Bindungssicherung untergeordnet wird*

Was aus vielen solcher Resonanzfraktale entsteht, ist keine bloße Inkohärenz. Das System bleibt kohärent — aber es ist eine andere Art von Kohärenz.

Unter tragenden Bedingungen kann sich organische Kohärenz entfalten: Das innere Erleben, die gelesene Feldqualität und die eigene Antwort finden zusammen. Die angelegte Integrität des Antwortprozesses wird zugänglich und stabilisiert sich.

Unter kontextverzerrenden Feldbedingungen muss das System dennoch Kohärenz herstellen, weil es ohne Kohärenz nicht orientierungsfähig bleibt. Es ordnet deshalb das, was geschieht, innerhalb des bereitgestellten Kontextes ein — auch dann, wenn dieser Kontext der realen Feldqualität nicht entspricht. Bedürftigkeit kann als Liebe eingeschrieben werden. Kontrolle als Sicherheit. Beschämung als Beziehungspreis. Anpassung als Zugehörigkeit. Überforderung der Bezugsperson als eigene Schuld.

So entsteht *Schutzkohärenz*: eine innere Ordnung, die Fortsetzbarkeit sichert und Bindung erhält. Ein Kind kann Bindung nicht einfach aufgeben. Also organisiert das System innerhalb der verfügbaren Feldbedingungen jene Kohärenz, die Beziehung und Überleben am ehesten sichert. In der Logik dieses Modells wird Integrität dabei nicht vernichtet. Ihr freier Zugang wird überlagert, weil Bindungssicherung Vorrang erhält.

Das ist keine Schwäche. Es ist die Intelligenz des Systems unter Bedingungen, in denen Bindung Überleben bedeutet.

Die Tragik liegt nicht im Schutz selbst. Sie liegt darin, dass Schutzkohärenz später als Wirklichkeit erlebt wird. Ein manipulatives Feld kann vertraut erscheinen, weil

Manipulation früher als Beziehungsform eingeschrieben wurde. Ein beschämendes Feld kann als Liebe gelesen werden, weil Beschämung früher den Preis von Bindung dargestellt hat. Ein tatsächlich sicheres Feld kann fremd oder bedrohlich wirken, weil Sicherheit keine ausreichend eingeschriebene Kontextsignatur besitzt.

Das System liest nicht falsch. Es liest durch eine eingeschriebene Erlebnislogik, die mitbestimmt, welche Feldqualitäten überhaupt sichtbar, relevant, vertraut oder unsichtbar werden.

Damit ist auch die Tiefe von Entwicklungstrauma klarer zu fassen. Trauma verändert nicht nur, wie viel Intensität ein System halten kann. Es verändert, welchen Kontext ein System erkennen, bilden und relativieren kann — und es verschiebt den inneren Maßstab dafür, was sich kohärent, stimmig und vertrauenswürdig anfühlt.

3.4.2 — Transgenerationale Weitergabe als Kontextweitergabe

Die Bezugsperson stellt nicht einfach ein Feld bereit. Sie stellt einen Kontext bereit — und dieser Kontext ist die verdichtete Feldbiografie der Bezugsperson selbst. Was sie als Liebe, Nähe, Sicherheit oder Beziehung verkörpert und bereitstellt, ist das, was in ihrer eigenen Helix als solches eingeschrieben ist. Sie kann nicht mehr bereitstellen, als ihr eigener generierter Kontext erlaubt.

Das Kind, das noch keinen eigenen Kontext hat und den bereitgestellten Kontext nicht relativieren kann, schreibt diese Kontextsignatur als Normativ ein. Nicht als bewusste Weitergabe, sondern als Strukturfolge.

Transgenerationales Trauma ist in dieser Lesart nicht primär die mystische Weitergabe eines Ereignisses. Es ist die strukturelle Konsequenz davon, dass bereitgestellter Kontext immer schon generierter Kontext der vorherigen Generation ist — mit ihren eigenen Einschreibungen, Schutzprioritäten, Feldlesarten und unvollständigen Übergaben.

Was weitergegeben wird, ist also nicht nur Erfahrung. Weitergegeben wird eine Weise, Feld zu lesen, Schutz zu organisieren, Bindung zu sichern und bestimmte Kontexte für plausibel oder undenkbar zu halten. Solange neue Feldbedingungen diese Signaturen nicht ausreichend unterbrechen, schreiben sie sich über Wiederholung und Beziehung fort.

Was diese Kette unterbrechen kann, ist nicht primär Einsicht. Es sind neue Feldbedingungen, neue Resonanzfraktale, neue Kontextsignaturen — eingeschrieben durch ausreichende Wiederholung in einem Feld, das trägt. Das ist, was Entwicklung von Anfang an braucht. Und es ist, was Veränderung auch später noch ermöglicht.

3.4.3 — Das schwarze Loch: Wenn Feldqualität Kontextbildung absorbiert

Was in 2.8.1 als Auslenkung der Kompassnadel beschrieben wurde, erreicht hier seine Extremform: Das Feld wirkt nicht mehr nur wie ein lokales Störfeld, das die Nadel auslenkt, sondern wie ein Zentrum, das freie Ausrichtung in sich hineinzieht.

Die Metapher des schwarzen Lochs bezeichnet in dieser Arbeit keine Dramatisierung. Sie beschreibt eine Feldqualität, in der Kontextbildung selbst absorbiert wird. Das Feld stellt nicht nur einen verzerrten Kontext bereit. Es bestimmt, welche Verhältnisbildung überhaupt möglich wird, welche Rückmeldung ankommt und welcher Maßstab zur Prüfung verfügbar bleibt.

Ein belastendes Feld — auch ein schweres — stellt verzerrten Kontext bereit. Das System verarbeitet unter Druck, kann aber im Prinzip noch eine eigene Gewichtung entwickeln, auch wenn diese Gewichtung eingeschränkt oder verformt ist. Ein absorbierendes Feld geht weiter: Es absorbiert die Möglichkeit unabhängiger Verhältnisbildung selbst. Das System kann nicht von innen erkennen, was es verformt, weil der Maßstab selbst verformt ist.

Genau das beschreibt eine bestimmte Klasse von Feldbedingungen, unter denen Resonanzfraktale entstehen. Schwere Depression, Sucht, narzisstische Ordnungen, rigide Loyalitätssysteme, religiöser Totalitarismus, Krieg, extreme Armut oder große Familiengeheimnisse können diese Qualität annehmen, wenn sie das Verhältnis zwischen Intensität und Kontext auf Systemebene organisieren. Nicht jedes schwere Feld ist ein schwarzes Loch. Entscheidend ist, ob das Feld die Bedingungen von Kontextbildung selbst bestimmt.

Für die entstehende Helix bedeutet das: Ihr natürlicher Impuls, Integrität und freie Potenzialentfaltung zugänglich zu halten, wird fortlaufend gebunden. Das System ist nicht primär mit Entwicklung beschäftigt, sondern damit, unter dem anhaltenden Zug nicht zu zerbrechen. Wo mehrere solcher Felder sich schichten, entsteht eine Überlagerung von Kontextverzerrungen, aus der heraus spätere Felder kaum mehr neutral gelesen werden können.

3.4.4 — Fragmentierung: Wenn Erfahrung nicht mehr als Zusammenhang gehalten werden kann

Eingeschriebene Kontextverzerrung beschreibt eine Erlebnislogik, die noch zusammenhängend operiert — auch wenn sie verzerrt ist. Fragmentierung beschreibt einen weitergehenden Schritt: Wenn Überforderung so massiv oder so früh eintritt, dass selbst die Schutzantwort keinen kohärenten Rahmen mehr halten kann, zerlegt das System sein Erleben in Teile, die nicht mehr gleichzeitig zugänglich sind.

Körperempfinden kann von Emotion getrennt werden, Emotion von Bedeutung, Bedeutung von Handlungsimpuls. Was als einheitliches Erleben hätte verarbeitet werden können, wird in Fragmente aufgeteilt, die das System einzeln speichert und die nur unter bestimmten Bedingungen zugänglich werden.

Das ist keine Auflösung des Systems. Es ist eine Schutzantwort auf tieferer Ebene. Das System schützt seine Fortsetzbarkeit, indem es die Kohärenz des Erlebens opfert. In der Archivlogik dieses Papers heißt das: Das System speichert nicht nur eine verzerrte, aber noch zusammenhängende Antwort, sondern Bruchstücke, die nicht mehr in eine gemeinsame Ordnung integriert sind.

Akute Fragmentierung entsteht im Moment der Überforderung. Chronische Fragmentierung entsteht, wenn diese Zerteilung sich wiederholt und stabilisiert. Entscheidend ist, ob die Fragmentierung situativ bleibt oder sich als Organisationsform verfestigt.

Die Konsequenz für Antwortfähigkeit ist tiefgreifend: Ein fragmentiertes System kann nicht nur schwerer neue Antworten bilden, sondern auch schwerer auf bereits vorhandene Antworten zugreifen, weil diese in unverbundenen Archivteilen gespeichert sind. Integration — also die Wiederherstellung von Kohärenz im Erleben — ist in dieser Perspektive keine bloße therapeutische Technik, sondern eine Grundbedingung dafür, dass Antwortfähigkeit wieder als zusammenhängende Fähigkeit operieren kann.

3.5 — Alltagssignaturen chronischer Schutzorganisation

Die eingeschriebene Kontextverzerrung chronischer Schutzorganisation bleibt nicht abstrakt. Sie zeigt sich in alltäglichen Phänomenen — keine Randerscheinungen, sondern Signaturen dieser Architektur im gelebten Alltag:

Wiederholung: Dieselben Beziehungsmuster, dieselben Konflikte, dieselben Vermeidungsstrategien — weil das Feld nur bestimmte Konstellationen nahelegt oder zulässt.

Unverhältnismäßige Reaktionen: Kleine Auslöser erzeugen große Antworten, weil der aktuelle Reiz eine Archivschicht aktiviert, deren Intensität einer älteren Bedrohung entspricht.

Diffuse Erschöpfung: Die permanente Aufrechterhaltung von Schutzorganisation bindet Energie, die für differenziertere Antworten nicht mehr frei zur Verfügung steht.

Beziehungsmuster: Die Schwierigkeit, Nähe und Autonomie gleichzeitig zu halten, als Ausdruck eines Feldes, in dem beides zugleich als bedrohlich gespeichert sein kann.

Körperliche Manifestationen: Chronische Spannung, Schmerzsyndrome, vegetative Dysregulation als körperlicher Ausdruck eines Systems, das dauerhaft im Schutzmodus operiert.

3.6 — Reinszenierung: Das Sichtbarkeitsfenster chronischer Schutzlogik

Es gibt ein Phänomen innerhalb chronischer Schutzlogik, das besondere Aufmerksamkeit verdient, weil sich in ihm die Tragik anhaltender Überforderung und ihrer Folgedynamiken in verdichteter Form zeigt: die Reinszenierung.

Klinisch wird sie häufig als Wiederholungszwang beschrieben — ein Begriff, der nahelegt, das System sei in einer sinnlosen Schleife gefangen. Aus der Perspektive dieses Modells lässt sich dasselbe Phänomen anders lesen: nicht als Zwang, sondern als Versuch, Kohärenz herzustellen. Das System begegnet einem aktuellen Feld nicht nur mit aktueller Wahrnehmung, sondern mit einer Erlebnislogik, die aus früheren Bedingungen hervorgegangen ist.

Gerade darin zeigt sich: Die frühere Antwort ist nicht verschwunden. Sie bleibt als gebundene Komplexität im System verfügbar und wird unter passenden Feldsignalen erneut aktiviert. Was äußerlich wie Wiederholung wirkt, ist innerlich der Versuch, eine frühere Schutzorganisation noch einmal zur Sicherung von Fortsetzbarkeit einzusetzen.

Aus der Grundannahme dieses Papers lässt sich die Suchbewegung präziser beschreiben. Gelingende freie Potenzialentfaltung setzt einen zunehmend eigenständigen Antwortprozess voraus: die Fähigkeit, aus eigener Regulation und eigenem Kontextverständnis heraus Antworten zu bilden, die nicht mehr primär auf ein bereitstellendes Gegenüber angewiesen sind. Wo diese Fähigkeit nicht hinreichend entstehen konnte, bleibt das System in einer Erwartungslogik, die als Kind biologisch sinnvoll war. Die frühe Bezugsperson trug Verantwortung für Regulation, Kontext und Bindungssicherheit. Das war notwendig, weil das entstehende System das noch nicht selbst leisten konnte.

Reinszenierung zeigt deshalb nicht, dass ein System nicht gelernt hat — sie zeigt, dass etwas im System weiterhin auf Bedingungen antwortet, die es als relevant, gefährlich oder bindungskritisch liest. Erst wenn tragendere Bedingungen entstehen, kann sichtbar werden, dass die alte Antwort nicht mehr die einzige mögliche Antwort ist.

3.6.1 — Traumafolgestörungen als lesbares Feld

Wie in 3.1 eingeführt, erscheint eine Traumafolgestörung in dieser Lesart als Feldbiografie mit einer bestimmten Erlebnislogik — als lesbares Feld, das zeigt, wie Schutzorganisation Wahrnehmung, Beziehung, Körper, Bedeutung und Antwortspielraum prägt.

Dissoziation kann dann als Schutzform verstanden werden, in der Zusammenhang unterbrochen wird, damit Fortsetzbarkeit erhalten bleibt. Retraumatisierung zeigt, dass alte Schutzsignaturen durch gegenwärtige Feldbedingungen erneut aktiviert werden können. Körperliche Symptome, Beziehungsmuster, Übererregung oder Rückzug werden lesbar als Ausdruck einer Architektur, die unter bestimmten Bedingungen gelernt hat, Schutz vor freier Antwortbildung zu priorisieren.

Klinische Spezifität bleibt dabei erhalten. Der Blick verschiebt sich nur: Die Phänomene werden lesbar als Ordnung, nicht als bloße Fehlfunktion. In ihnen zeigt sich, welche Intensitäten nicht gehalten werden konnten, welcher Kontext fehlte, welche Beziehung nicht tragend war und welche Schutzform nötig wurde, damit das System fortsetzbar blieb.

Gerade dadurch wird Traumaforschung für dieses Modell bedeutsam. Sie macht sichtbar, wie tief Schutzorganisation in Wahrnehmung, Körper, Beziehung und Bedeutung eingreifen kann — und wie sehr Antwortfähigkeit von Bedingungen abhängt, die Regulation und Kontextbildung tragen.

3.6.2 — Reinszenierung als Lesbarkeit der Architektur

Das System erkennt nicht immer, dass die Verantwortung für den eigenen Antwortprozess — für Regulation, Kontext und Kohärenz — mit dem Erwachsenwerden zunehmend auf es selbst übergehen müsste. Diese Übergabe ist Teil der Kontextkompetenz. Wo sie nicht stattgefunden hat, bleibt die Erwartungslogik der frühen Bezugsperson auf das aktuelle Gegenüber projiziert. Die Folge ist nicht moralisches Versagen, sondern architektonische Folgerichtigkeit: Das Gegenüber kann nicht halten, was gesucht wird, weil nicht bloß Nähe gesucht wird, sondern ein früher fehlender Zusammenhang aus Regulation, Kontext und Bindungssicherheit.

Die primären Bezugspersonen, die eine funktionale Bindungsarchitektur hätten aufsetzen, verkörpern und begleiten sollen, konnten dies häufig selbst nicht — weil ihnen dieselben Voraussetzungen gefehlt haben. Reinszenierung ist deshalb oft generationsübergreifend: nicht die Weitergabe eines Ereignisses, sondern die Weitergabe einer unvollständigen Übergabe.

Was sich wiederholt, zeigt, welche alte Kopplung aus Intensität, Kontext und Schutz noch nicht neu eingebettet wurde. Es ergibt Sinn, dass intellektuelle Einsicht allein die Mechanik nicht auflöst. Und es ergibt Sinn, dass Reinszenierung unter unveränderten Bedingungen in Retraumatisierung münden kann — nicht weil das System versagt, sondern weil es unter Bedingungen sucht, die das Gesuchte nicht hervorbringen können.

Reinszenierung zeigt die Tragik chronischer Schutzlogik in einem einzigen Phänomen: nicht hinreichend erworbene Kompetenz, nicht hinreichend vermittelte Kontextfähigkeit, ein Lernfeld, das nicht als Lernfeld erkannt wird, und eine biologisch angelegte Erwartung, die unter den gegebenen Bedingungen nicht eingelöst werden kann. Dass das System nicht aufhört, zum Bindungsfeld zurückzukehren, widerspricht der Architektur dieses Papers nicht. Es entspricht ihr — im einzelnen Leben ebenso wie in ihrer generationsübergreifenden Weitergabe.

3.7 — Konsequenz und Übergang

Teil 3 hat gezeigt, wie Antwortfähigkeit unter Druck gerät, wie sie sich schützt, wie sich daraus chronische Kontextverzerrung und Fragmentierung entwickeln können und wie sich diese Dynamiken im Archiv des Systems stabilisieren. Trauma erscheint damit nicht als eigenständige Kategorie neben Erlebnislogik, sondern als eine spezifische Schutzkonfiguration der Erlebnislogik unter Mangelbedingungen. Dieser Teil hat die Architektur damit gewissermaßen rückwärts gelesen — von jenen Formen her, in denen freie Entfaltung pausiert, in Schutzorganisation gebunden und fortsetzbar gehalten wird. Gerade das macht ihre Grundrichtung sichtbar: Die in Teil 3 beschriebenen Kontraktionsphänomene — enger werdender Antwortspielraum, Verlust von

Kontextfähigkeit, chronische Schutzorganisation, Fragmentierung und Reinszenierung — sind überhaupt nur als Kontraktion erkennbar, wenn die Grundbewegung des Systems nicht selbst auf Kontraktion angelegt ist. Schutz sichert etwas. Fragmentierung unterbricht etwas. Chronische Schutzlogik bindet etwas. Die gesamte Schutzarchitektur verweist damit auf eine Richtung, die sie nicht selbst ist, ohne die sie aber keinen Sinn ergäbe: Differenzierung, freie Potenzialentfaltung und wachsende Antwortfähigkeit.

Damit deutet sich eine kulturelle Schiefelage an, die Teil 5 aufnehmen wird: Moderne Wissensordnungen haben eine hohe Präzision in der Beschreibung von Schutz und Dysregulation entwickelt, während Fragen nach Reifung, Entfaltung und wachsender Antwortfähigkeit häufig an andere Diskurse delegiert wurden — statt sie als Teil derselben biologischen Grundmechanik zu verstehen.

Wenn die biologische Grundarchitektur tatsächlich so beschaffen ist, wie sie in diesem Paper beschrieben wurde, dann ist Kontraktion nicht ihre eigentliche Zielrichtung, sondern ihre notwendige Sicherungsform. Dieselbe Mechanik, die unter Überforderung Schutz organisiert, müsste unter hinreichenden Bedingungen Differenzierung ermöglichen. Der Antwortspielraum erweitert sich dann nicht anders als über Regulationskompetenz, Kontextkompetenz und die Verschränkung beider.

Das ist die Konsequenz, die über Traumadynamik hinausreicht. Nachrangig ist dann, welches spezifische Ziel ein Mensch, eine Begleitung, eine Therapieform oder ein Entwicklungskontext verfolgt. In jedem Fall berührt sich dieselbe Frage: die Erweiterung des Antwortspielraums. Selbstermächtigung bezeichnet in dieser Perspektive keinen Willensakt und kein Selbstoptimierungsprogramm, sondern die wachsende Fähigkeit eines Systems, den eigenen Antwortprozess innerhalb tragfähiger Beziehung und tragfähigen Kontexts zunehmend mittragen und mitgestalten zu können.

In der Logik dieses Modells erscheint der Mensch nicht als defekt. Seine Erlebnislogik ist die Form, in der seine Antwortfähigkeit unter bestimmten Feldbedingungen Gestalt angenommen hat. Was wie Fehlfunktion aussieht, ist Antwortfähigkeit unter Mangelbedingungen. Was wir pathologisieren, ist Intelligenz unter Überforderung.

Der nächste Schritt besteht darin, diese freigelegte Mechanik an bestehenden Feldern zu spiegeln. Teil 4 fragt deshalb nicht, ob Neurobiologie, Bindungsforschung, Traumaforschung, psychotherapeutische Verfahren oder Entwicklungspsychologie dieses Modell beweisen. Er fragt, ob die hier beschriebene Grundbewegung in diesen Feldern wiedererkennbar wird.

Teil 4: Prüfung in bestehenden Feldern

4.0 — Prüfschleife: Die freigelegte Grundmechanik im Spiegel bestehender Felder

Der Anspruch dieses Teils liegt nicht darin, bestehende Ansätze zu ersetzen oder begrifflich anzugleichen. Gefragt wird vielmehr, ob sich in ihren tragenden Beobachtungen, Wirkannahmen und Praxisformen dieselbe Grundmechanik wiedererkennen lässt, die dieses Paper als Antwortfähigkeit beschreibt. Gesucht wird keine Begriffsidentität, sondern strukturelle Passung.

Die leitende Annahme lautet: Wenn Antwortfähigkeit die Tiefenlogik biologischer Potenzialentfaltung beschreibt, dann müsste sich in unterschiedlichen Feldern immer wieder dieselbe Grundbewegung zeigen — die Verschränkung von Regulationskompetenz, Kontextkompetenz und der Erweiterung des Antwortspielraums. Unterschiedliche Schulen und Verfahren würden sich dann weniger durch grundsätzlich verschiedene Wirkprinzipien unterscheiden als durch unterschiedliche Zugänge zu derselben biologischen Grundmechanik.

Die Frage ist deshalb nicht zuerst, welche Schule recht hat, sondern was ein jeweiliges Feld oder Vorgehen architektonisch berührt. Welche Form von Antwortfähigkeit wird hier adressiert? Was geschieht auf der Ebene von Regulation? Was auf der Ebene von Kontextbildung, Kontextprüfung oder Kontextrevison? Und woran lässt sich erkennen, ob ein Vorgehen den Antwortspielraum tatsächlich erweitert oder vor allem Anpassung, Stabilisierung oder Funktionsfähigkeit innerhalb gegebener Feldbedingungen organisiert?

Damit wird die in den vorangegangenen Teilen entwickelte Doppelhelix nicht als Konkurrenzmodell zu vorhandenen Theorien behandelt, sondern als Prüflinse. Sie dient dazu, unterschiedliche Felder daraufhin lesbar zu machen, welche Aspekte biologischer Potenzialentfaltung sie sichtbar machen, wo ihre Passung zur hier beschriebenen Grundmechanik hoch ist und wo Grenze oder Korrekturbedarf der eigenen Lesart sichtbar werden.

Teil 4 arbeitet exemplarisch. Er beansprucht weder Vollständigkeit noch eine Theoriegeschichte der behandelten Felder. Sein Ziel ist, die Wiedererkennbarkeit der freigelegten Grundmechanik in bereits vorhandenen Wissens- und Praxisfeldern zu prüfen und dadurch einen klareren Blick darauf zu gewinnen, wodurch Antwortfähigkeit tatsächlich wächst.

4.1 — Neurobiologie

Anker: Zustandsorganisation, Stresshierarchien, Neuroplastizität.

Was dieses Feld sichtbar macht:

Die Neurobiologie beschreibt, dass lebende Systeme ihren Operationsmodus in Abhängigkeit von Bedingungen verändern. Zustände organisieren, was wahrnehmbar, haltbar und beantwortbar bleibt. Unter Stress verengt sich das verfügbare Repertoire;

unter günstigen Bedingungen wird Reorganisation möglich. Eine Dimension tritt darin besonders scharf hervor: Antwortfähigkeit ist nicht abstrakt verfügbar, sondern stets zustandsgebunden.

In der Linse dieses Papers:

Was neurobiologisch als Hierarchie, Umschaltung oder Plastizität beschrieben wird, wird hier lesbar als Zustandsseite von Antwortfähigkeit — als die Frage, wie viel Intensität ein System halten kann, ohne auf robustere, gröbere oder ältere Antwortformen zurückzugreifen. In der Doppelhelix wird damit vor allem die regulative Seite präzise lesbar: das Halten-Können als Voraussetzung dafür, dass differenzierte Antwort überhaupt möglich bleibt.

Ertrag der Lesart:

- Geordnete Zustandswechsel sind gut anschlussfähig an die Kaskadenlogik des Archivs.
- Neuroplastizität macht plausibel, dass Antwortmuster nicht fix sind, sondern fortgeschrieben und reorganisiert werden können.
- Die Zustandsgebundenheit von Wahrnehmung, Kognition und Handlung macht lesbar, warum Antwortfähigkeit nicht als Besitz, sondern als Prozess beschrieben werden muss.

Grenze:

- Neurobiologie beschreibt primär Mechanismen; dieses Paper operiert auf der Ebene von Prozesslogik und Antwortarchitektur.
- Die Übersetzung neurobiologischer Befunde in Archiv- und Antwortlogik bleibt eine Lesart, keine direkte Ableitung.

Falsifikationskante:

Wenn sich zeigen ließe, dass Zustandswechsel und Stressreaktionen nicht als geordnete Verschiebung, sondern nur als zufällige oder rein reizgebundene Schaltungen besser beschrieben werden, würde die hier vorgeschlagene Archiv- und Kaskadenlogik an Tragfähigkeit verlieren.

Die Neurobiologie macht sichtbar, dass Antwortfähigkeit kein stabil verfügbarer Besitz ist, sondern ein zustandsgebundener Prozess — organisiert in Schichten, moduliert durch Bedingungen und begrenzt durch das, was ein System in einem gegebenen Moment halten kann.

4.2 — Bindungsforschung

Anker: Ko-Regulation, Feinabstimmung, innere Arbeitsmodelle, sichere Basis.

Was dieses Feld sichtbar macht:

Die Bindungsforschung beschreibt, dass menschliche Entwicklung nicht aus isolierter Selbststeuerung heraus organisiert wird, sondern in emotional bedeutsamer Beziehung. Sicherheit, Exploration, soziale Orientierung und Selbstregulation entstehen nicht

unabhängig voneinander, sondern im Wechselspiel mit einem Gegenüber, das Zustände mitträgt, moduliert und verstehbar macht. Was darin hervortritt, ist ein Ursprungsort: Antwortfähigkeit beginnt nicht im autonomen Einzelwesen, sondern wird im bereitgestellten Beziehungsfeld erworben.

In der Linse dieses Papers:

In der Sprache dieses Papers wird Bindung damit lesbar als primärer Erwerbort von Antwortfähigkeit. Hier verschränken sich Regulationskompetenz und Kontextkompetenz von Anfang an: Regulation wird in Beziehung gehalten und differenziert, während zugleich eine erste Kontextarchitektur darüber entsteht, was von Welt, Selbst und Gegenüber erwartbar ist. In der Doppelhelix wird damit nicht nur ein Strang sichtbar, sondern ihre ursprüngliche Verschränkung.

Ertrag der Lesart:

- Die Bindungsforschung macht mit hoher Präzision lesbar, dass Antwortfähigkeit erworben wird und nicht als fertige Grundausstattung vorliegt.
- Sie macht plausibel, dass Ko-Regulation keine Ergänzung, sondern Bedingung späterer Eigenständigkeit ist.
- Innere Arbeitsmodelle sind gut anschlussfähig an die Annahme, dass frühe Beziehungserfahrung zu verdichteten Kontextordnungen wird.

Grenze:

- Die Bindungsforschung beschreibt vor allem frühe Beziehungsorganisation und ihre Folgewirkungen; dieses Paper operiert auf einer allgemeineren Ebene biologischer Antwortarchitektur.
- Nicht alles, was hier als Kontextkompetenz gefasst wird, wird in der Bindungsforschung ausdrücklich in dieser Breite beschrieben.

Falsifikationskante:

Wenn sich zeigen ließe, dass regulative Tragfähigkeit, soziale Orientierung und stabile Antwortbildung unabhängig von emotional bedeutsamer Beziehung in vergleichbarer Weise erworben werden könnten, würde die hier vorgeschlagene Annahme von Bindung als primärem Erwerbort deutlich an Tragfähigkeit verlieren.

Die Bindungsforschung macht sichtbar, dass Antwortfähigkeit in Beziehung erworben wird — und dass Eigenständigkeit nicht gegen Bindung, sondern aus tragfähiger Bindung hervorgeht.

4.3 — Traumaforschung

Anker: Schutzorganisation, Dissoziation, Retraumatisierung, Traumafolgestörungen.

Was dieses Feld sichtbar macht:

Die Traumaforschung beschreibt mit hoher Präzision, was geschieht, wenn Überforderung nicht mehr hinreichend reguliert, eingeordnet oder in tragfähiger

Beziehung verarbeitet werden kann. Sie zeigt, wie Systeme unter anhaltender Belastung Schutzformen ausbilden, Wahrnehmung verengen, Reaktionsmuster fixieren und in Zustände geraten, in denen Erleben, Verhalten und Beziehung nicht mehr frei organisiert werden, sondern zunehmend von Sicherungslogik bestimmt sind. Besonders deutlich wird darin, wie stark der verfügbare Antwortspielraum eingeschränkt werden kann, ohne dass das System deshalb aufhört, überhaupt zu antworten.

In der Linse dieses Papers:

In der Sprache dieses Papers wird Traumaforschung lesbar als Forschung an der Schutzarchitektur eines auf freie Potenzialentfaltung angelegten Systems. Sichtbar wird nicht eine andere Mechanik, sondern dieselbe Grundmechanik unter Bedingungen chronischer Überforderung. Was als Dissoziation, Retraumatisierung oder Traumafolgedynamik beschrieben wird, erscheint hier als Ausdruck einer Antwortorganisation, in der freie Antwortbildung an Schutz, Sicherung und Fortsetzbarkeit gebunden ist. In der Doppelhelix wird damit besonders sichtbar, wie Störungen von Regulationskompetenz und Kontextkompetenz sich gegenseitig verstärken und den Antwortspielraum verengen.

Ertrag der Lesart:

- Die Traumaforschung macht mit hoher Präzision lesbar, dass Schutz nicht das Gegenteil von Antwort ist, sondern ihre Organisation unter Überforderungsbedingungen.
- Sie ist gut anschlussfähig an die Annahme, dass chronische Schutzorganisationen Feldverzerrungen erzeugen und sich im Archiv des Systems stabilisieren.
- Reinszenierung und Retraumatisierung machen plausibel, dass gebundene Antwortformen nicht einfach verschwinden, sondern in Such- und Wiederholungsbewegungen fortbestehen.

Grenze:

- Die Traumaforschung fokussiert vor allem Störung, Schutz und Folgedynamik; dieses Paper liest diese Phänomene als Teil einer allgemeineren biologischen Grundarchitektur.
- Die Übersetzung von Trauma in Antwortlogik darf daher nicht so weit gehen, dass die Spezifität klinischer Beobachtungen eingeebnet wird.

Falsifikationskante:

Wenn sich zeigen ließe, dass traumatische Schutzformen keine geordnete Einschränkung des verfügbaren Antwortspielraums darstellen, sondern bloß unverbundene Defekte oder isolierte Symptome, würde die hier vorgeschlagene Lesart von Trauma als Schutzarchitektur deutlich an Tragfähigkeit verlieren.

Die Traumaforschung macht sichtbar, dass Schutz nicht das Ende von Antwortfähigkeit ist, sondern ihre Organisation unter Überforderung — dieselbe Grundmechanik, in der freie Antwortbildung an Sicherung und Fortsetzbarkeit gebunden wird.

4.4 — Psychotherapeutische und begleitende Verfahren

Anker: Beziehung, Resonanz, Deutung, Erfahrung, Reorganisation.

Was dieses Feld sichtbar macht:

Psychotherapeutische und begleitende Verfahren beschreiben in sehr unterschiedlichen Sprachen, wodurch Veränderung, Stabilisierung und Neuorganisation möglich werden. Trotz ihrer Verschiedenheit zeigen sich wiederkehrende Wirkfaktoren: tragfähige Beziehung, Sicherheit, affektive Mitregulation, neue Bedeutung, korrigierende Erfahrung, Perspektivverschiebung und die Möglichkeit, bislang nicht haltbare Zustände in bearbeitbarer Form zu integrieren. Über diese Vielfalt hinweg tritt eines hervor: Veränderung lässt sich weder auf Technik allein noch auf Einsicht allein reduzieren.

In der Linse dieses Papers:

In der Sprache dieses Papers werden unterschiedliche Verfahren lesbar als unterschiedliche Zugänge zur Erweiterung des Antwortspielraums. Manche setzen stärker auf der Seite der Regulationskompetenz an, manche stärker auf der Seite der Kontextkompetenz, viele berühren beides zugleich. Entscheidend ist aus dieser Perspektive nicht zuerst die Schulzugehörigkeit, sondern die Frage, ob ein Vorgehen Intensität besser haltbar macht, Kontext neu lesbar werden lässt und dadurch die Verschränkung beider Stränge reorganisiert. In der Doppelhelix wird damit sichtbar, dass unterschiedliche Verfahren nicht notwendig verschiedene Zielmechaniken haben, sondern häufig unterschiedliche Eingänge in dieselbe Grundmechanik.

Ertrag der Lesart:

- Die Vielfalt therapeutischer Verfahren wird lesbar, ohne sie vorschnell auf eine einzige Technik zu reduzieren.
- Wiederkehrende Wirkfaktoren sind gut anschlussfähig an die Annahme, dass Antwortfähigkeit nur dort wächst, wo Regulation und Kontext gemeinsam berührt werden.
- Die Lesart macht plausibel, warum Entlastung, Einsicht oder Stabilisierung allein nicht ausreichen müssen, wenn die Verschränkung beider Stränge unverändert bleibt.

Grenze:

- Nicht jedes Verfahren beschreibt seine Wirklogik in einer Weise, die sich direkt in die Sprache dieses Papers übersetzen lässt.
- Die Gefahr besteht, Unterschiede zwischen Verfahren zu schnell als bloße Varianten derselben Mechanik zu lesen und dadurch relevante Differenzen zu unterschätzen.

Falsifikationskante:

Wenn sich zeigen ließe, dass tragfähige Veränderung unabhängig von Regulation, Kontextbildung oder ihrer Verschränkung zustande kommt, oder dass rein technische Interventionen ohne Beziehung, Erfahrung oder Bedeutungsverschiebung in gleicher

Weise nachhaltige Reorganisation erzeugen, würde die hier vorgeschlagene Prüflinse an Tragfähigkeit verlieren.

Psychotherapeutische und begleitende Verfahren machen sichtbar, dass Veränderung dort tragfähig wird, wo Regulationskompetenz, Kontextkompetenz und ihre Verschränkung den Antwortspielraum eines Systems tatsächlich erweitern.

4.5 — Entwicklungspsychologie, Pädagogik und Bildungsfelder

Anker: Lernen als Entwicklungsprozess, Scaffolding, Zone der nächsten Entwicklung, Dosierung und Irritation, Beziehung als Bildungsvoraussetzung.

Was dieses Feld sichtbar macht:

Entwicklungspsychologie, Pädagogik und Bildungsforschung beschreiben, wie Lernen gelingt — und warum es scheitert. Sie zeigen, dass Lernen kein bloßer Informationstransfer ist, sondern eine Bewegung, die auf einem Gleichgewicht aus Halt und Herausforderung beruht: Zu viel Überforderung schließt Lernräume, zu wenig Anforderung erzeugt keine Bewegung. Tragfähige Beziehung zwischen Lernenden und Begleitenden ist dabei nicht Hintergrundrauschen, sondern Voraussetzung. Was in pädagogischen Kontexten als Scaffolding, sichere Basis für Exploration oder Zone der nächsten Entwicklung beschrieben wird, macht sichtbar, dass Entwicklung immer ein Zusammenspiel von bereitgestellter Orientierung und eigener Antwortbewegung ist. Darin wird eine Bedingung greifbar: Der Erwerb eigenständiger Antwortfähigkeit braucht nicht nur Inhalt, sondern Feldbedingungen.

In der Linse dieses Papers:

In der Sprache dieses Papers wird Lernen lesbar als die Erweiterung von Antwortfähigkeit unter dosierten, beziehungsgetragenen Bedingungen. Was Entwicklungspsychologie als Zone der nächsten Entwicklung beschreibt, entspricht strukturell dem, was dieses Paper als Differenzdruck kennt — jenem Spannungszustand, der Antwortbewegung erzeugt, ohne das System zu überfordern. Scaffolding entspricht bereitgestelltem Kontext: Die Begleitung stellt eine Kontextarchitektur zur Verfügung, in der das entstehende System noch nicht eigenständig operieren kann, die aber schrittweise zurückgezogen wird, damit generierter Kontext wachsen kann. Der Übergang von bereitgestelltem zu generiertem Kontext — wie in 2.4.3 beschrieben — ist damit kein abstrakt-theoretisches Modellkonstrukt, sondern in pädagogischer Praxis unmittelbar beobachtbar.

Ertrag der Lesart:

- Pädagogische Kontexte werden lesbar als Felder, in denen Regulationskompetenz und Kontextkompetenz gemeinsam erworben werden — nicht durch Instruktion allein, sondern durch relationale Dosierung.
- Das Konzept der sicheren Basis als Ausgangspunkt für Exploration ist gut anschlussfähig an die Annahme, dass Expansion regulativer Stabilität voraussetzt.

- Fehlende Orientierung, Überforderung ohne Rückkehr und fehlende relationale Begleitung erscheinen in dieser Lesart nicht als pädagogische Randprobleme, sondern als Einschränkungen jener Feldbedingungen, unter denen ein eigenständiger Antwortprozess entstehen könnte.

Grenze:

- Entwicklungspsychologie und Pädagogik beschreiben primär Lern- und Bildungsverläufe; dieses Paper operiert auf einer allgemeineren Ebene biologischer Antwortarchitektur.
- Die Übersetzung pädagogischer Wirklogiken in Helix-Sprache darf die spezifischen institutionellen, kulturellen und didaktischen Rahmenbedingungen nicht einebnen, innerhalb derer diese Felder tatsächlich operieren.

Falsifikationskante:

Wenn sich zeigen ließe, dass eigenständige Antwortfähigkeit ohne beziehungsgetragene, dosierte Bedingungen in vergleichbarer Weise entsteht — also ohne die Verschränkung von bereitgestelltem Kontext, regulativer Mitregulation und schrittweiser Übergabe an generierten Kontext —, würde die hier vorgeschlagene Lesart von Pädagogik als Feld der Antwortfähigkeitserweiterung an Tragfähigkeit verlieren.

Entwicklungspsychologie, Pädagogik und Bildungsfelder machen sichtbar, dass Lernen die Erweiterung von Antwortfähigkeit unter dosierten Bedingungen ist — und dass eigenständiger Antwortprozess nicht instruiert, sondern in einer Beziehung ermöglicht werden muss, die bereitgestellten Kontext schrittweise an generierten übergibt.

4.6 — Zwischenfazit: Wiedererkennbarkeit der Grundmechanik

Die vorangegangenen Felder wurden daraufhin gelesen, ob sich in ihnen dieselbe Grundmechanik wiedererkennen lässt — unabhängig davon, ob sie dieselben Begriffe verwenden wie dieses Paper. Gerade darin liegt der Ertrag dieser Prüfung. Sichtbar wurde keine Begriffsidentität, sondern eine wiederkehrende Tiefenlogik: Antwortfähigkeit erscheint zustandsgebunden, wird in Beziehung erworben, unter Überforderung an Schutzorganisation gebunden und kann durch tragfähige Formen von Begleitung, Reorganisation und Kontextrevison wieder freier verfügbar werden.

Die Felder sprechen dabei nicht mit einer Stimme. Sie unterscheiden sich in Gegenstand, Methode, Auflösung und Sprache. Gerade deshalb ist ihre Anschlussfähigkeit hier relevant. Wenn sich in neurobiologischen, bindungsbezogenen, traumadynamischen, therapeutischen und entwicklungsbezogenen Perspektiven dennoch wiederkehrend dieselbe Verschränkung von Regulationskompetenz, Kontextkompetenz und Antwortspielraum zeigen lässt, dann stärkt das nicht die Behauptung einer fertigen Gesamtformel, wohl aber die Plausibilität der hier vorgeschlagenen Beschreibung.

Zugleich bleibt die Grenze dieser Lesart sichtbar. Teil 4 hat keine Identität der Felder behauptet und keine vollständige Theorieintegration geleistet. Er hat exemplarisch geprüft, wo die freigelegte Grundmechanik hohe Passung zeigt und wo ihre Übersetzung vorsichtig bleiben muss. Gerade diese Begrenzung ist Teil seines methodischen Werts.

Damit ergibt sich eine doppelte Konsequenz. Zum einen wird plausibel, dass sehr unterschiedliche Wissens- und Praxisfelder nicht notwendig auf voneinander getrennte Wirklichkeiten verweisen, sondern verschiedene Zugänge zu derselben biologischen Grundlogik beschreiben könnten. Zum anderen wird deutlicher, dass die bisherige Konzentration auf Schutz, Mangel, Dysregulation und Folgebelastung zwar sachlich notwendig ist, aber die Grundrichtung des Systems nicht erschöpft. Die Schutzarchitektur bleibt nur verständlich, wenn sie auf etwas verweist, das sie sichern soll.

Was unterschiedliche Felder in unterschiedlicher Sprache beschreiben, zeigt sich unter der Prüflinse dieses Papers als dieselbe Grundbewegung: Antwortfähigkeit entsteht in Beziehung, wird unter Überforderung an Schutz gebunden und kann durch tragfähige Bedingungen wieder freier verfügbar werden. Das ist der Ertrag von Teil 4.

Teil 5 — Implikationen

Die vorangegangenen Teile haben eine Architektur hergeleitet und in bestehenden Feldern geprüft. Dieser Teil fragt nach ihren Implikationen. Er bleibt dabei so nah wie möglich an der Architektur, bewegt sich aber zunehmend auf spekulatives Gelände: Er zeigt mögliche Konsequenzen und Richtungen, nicht gesicherte Ergebnisse. Die weiterreichende philosophische Tragweite, die eine Theorie zur Entstehung subjektiver Wirklichkeit mit sich bringen kann, wird hier nur so weit berührt, wie sie sich unmittelbar aus dem Modell ergibt. In ihrem vollen Umfang wird sie an anderer Stelle ausgelotet — in *Bewusstsein im Spiegel der Potenzialentfaltung*

(micha-madhava.com/bewusstsein-im-spiegel-der-potenzialentfaltung), einem eigenständigen Werk, das die Theorie von ihren metaphysischen und erkenntnistheoretischen Voraussetzungen her entfaltet. Was hier erscheint, ist ein kleiner, modellnaher Ausschnitt davon.

5.1 — Die umgekehrte Frage

Die vorliegende Arbeit hat keine Diagnose gestellt. Sie hat eine Lupe gebaut. Unter dieser Lupe wird eine Struktur sichtbar, die nicht neu ist, aber selten in dieser Verschränkung gelesen wird: Lebende Systeme organisieren sich um Antwortfähigkeit. Sie erwerben sie in Beziehung, entwickeln sie entlang von Regulation und Kontext, schützen sie unter Überforderung und geben ihre Muster weiter. Sichtbar wird damit nicht nur, wie sich menschliche Erlebnislogik bildet, sondern auch, wie sie sich unter Druck verengt und welche Bedingungen sie braucht, um sich wieder zu weiten.

Trauma ist dabei ein besonderes Sichtbarkeitsfenster. Verena König formuliert es so: „Das Wissen über Trauma hat die Macht, die Welt zu verändern.“ In der hier vorgeschlagenen Lesart liegt diese Veränderungskraft nicht nur darin, Leid besser zu verstehen. Sie liegt darin, Mechanik lesbar zu machen. Trauma zeigt nicht nur, wie Antwortfähigkeit unter Überforderung an Schutz, Sicherung und Chronifizierung gebunden werden kann. Es zeigt auch, was Antwortfähigkeit überhaupt braucht, um tragfähig, weit und entwicklungsfähig zu bleiben. Dieser Satz hat die vorliegende Arbeit mitausgelöst. Sie formuliert diese Intuition architektonisch aus.

Die daraus folgende Verschiebung ist einfach formuliert, aber weitreichend: Die primäre Frage lautet dann nicht mehr zuerst, was gestört ist, sondern unter welchen Bedingungen sich eigenständige Antwortfähigkeit überhaupt ausbilden kann. Die hier entwickelte Synthese macht Schutzdynamiken präziser lesbar. Sie macht zugleich sichtbar, dass wir strukturell noch nicht hinreichend verstanden haben, welche Bedingungen ein gelingender, eigenständiger und selbstermächtigter Antwortprozess braucht.

Inzwischen ist an zu vielen Stellen zugleich sichtbar geworden, dass dieselbe Problemlage vorliegt, als dass man sie noch als Randphänomen behandeln könnte: Einsamkeit, chronische mentale Belastung, Bindungsarmut, Regulationsdefizite und die wachsende Brüchigkeit tragfähiger Kontexte. Liest man diese Befunde als verschiedene Ausdrucksformen derselben Grundmechanik, dann wird schwer bestreitbar, dass

Regulationskompetenz und Kontextkompetenz in weiten Teilen des Feldes nicht in ausreichendem Maß zur Verfügung stehen.

Die Architektur der vorliegenden Arbeit beschreibt nicht nur Schutz. Sie beschreibt auch, was Schutz verdeckt — nämlich die Bedingungen, unter denen Antwortfähigkeit sich entfalten könnte, statt nur fortzubestehen. Dass diese Bedingungen vielerorts fehlen, ist keine Randbeobachtung. Es ist die zentrale Implikation.

5.2 — Die Unterschätzung der Biologie

Die Schwierigkeit liegt jedoch nicht nur in der Beschreibung der Symptome. Sie liegt tiefer — in einer Verzerrung, die selbst als Schutzdynamik lesbar wird.

Die Biologie stellt keine bloße Notfallmechanik bereit. Was in den vorherigen Teilen als Doppelhelix beschrieben wurde — das Zusammenspiel von Kontextkompetenz und Regulationskompetenz, von Formgebung und Tragfähigkeit —, ist eine grundlegende Antwortarchitektur, die unter hinreichend gesicherten Bedingungen auf Gelingen, Differenzierung und eigenständige Antwortbildung angelegt ist. Die biologische Ausstattung des Menschen enthält die grundlegende Architektur, auf der Potenzialentfaltung aufbauen kann. Sie muss nicht erst durch kognitive Leistung erzeugt werden — sie muss zugelassen, getragen und in Beziehung erworben werden.

Genau hier zeigt sich eine folgenreiche Verschiebung. Gerade weil wir strukturell bereits so lange mit Überforderung, Hochstress und Schutzlogik beschäftigt sind, ist die Entfaltungsrichtung vielerorts kaum noch vorstellbar geworden. Was unter anderen Bedingungen als stimmige Entfaltung lesbar wäre, erscheint aus einem Feld chronisch eingeschränkter Ressourcenverfügbarkeit heraus bereits als Idealismus, als therapeutische Fantasie oder als naive Überschätzung menschlicher Möglichkeiten. Diese Blickverengung ist selbst Ausdruck der Mechanik, die die vorliegende Arbeit beschreibt.

Daraus folgt eine unbequeme Beobachtung: Über lange Strecken kultureller Entwicklung wurde die kognitive Seite der Architektur — Erklärung, Kontrolle, Vorhersagbarkeit, Formalisierung — systematisch höher bewertet als die regulative, relationale und verkörperte Seite. Was die Biologie als Kontext bereitstellt — Bindungsfähigkeit, Resonanz, somatische Regulation, die Fähigkeit, Unsicherheit zu halten —, wurde nicht als gleichrangige Intelligenz behandelt, sondern als etwas, das durch kognitive Ordnung überschrieben, gemanagt oder kompensiert werden kann.

Das ist keine moralische Diagnose. Es ist, innerhalb der hier vorgeschlagenen Architektur, eine strukturelle Beobachtung: Der bereitgestellte Kontext wurde zugunsten des generierten Kontexts über lange Zeit unterschätzt. Nicht weil jemand es falsch entschieden hätte, sondern weil Schutzlogik genau diese Verschiebung begünstigt. Unter Druck wird kontrolliert, was kontrollierbar erscheint. Und das Kognitive erscheint kontrollierbarer als das Relationale.

Vielleicht lässt sich diese kulturelle Lage deshalb analog zu dem lesen, was in 2.9 für die Pubertät beschrieben wurde: als eine Prüfschwelle, an der sichtbar wird, was bereits ausdifferenziert wurde — und was noch nicht. Kulturell betrachtet könnte das bedeuten:

Ein System hat genug Differenzierung erworben, um den bereitgestellten Kontext infrage zu stellen, aber noch nicht genug, um zu erkennen, in welchem Maß es ihn weiterhin braucht. Ein solcher Prozess läuft seit Jahrhunderten und hat seit der Renaissance eine erhebliche Beschleunigung erfahren. Die kognitive und mentale Seite des Antwortprozesses wurde in dieser Bewegung stark ausdifferenziert, während die regulativ-relationale und biologisch bereitgestellte Seite zunehmend aus dem Zentrum des Verstehens geriet.

Systeme — individuelle wie kollektive — sind außerordentlich gut darin, bestehenden Kontext zu reproduzieren. Sie sind erheblich weniger geübt darin, die Bedingungen bereitzustellen, unter denen eigenständige Antwortprozesse tatsächlich wachsen können. Kontextreproduktion ist erwartbar. Aber sie ist nicht identisch mit Entwicklung.

Die Biologie stellt eine Antwortarchitektur bereit, die auf Entfaltung angelegt ist. Unsere kulturelle Entwicklung hat den kognitiven Strang dieser Architektur bevorzugt und den regulativen unterschätzt — nicht aus Dummheit, sondern aus Schutzlogik. Diese Einseitigkeit ist selbst ein Kontraktionsphänomen.

5.3 — Das Gedankenexperiment: Künstliche Intelligenz als Prüfarchitektur

Ein Gedankenexperiment könnte diese Bewegung zuspitzen. Wenn die in der vorliegenden Arbeit beschriebene Mechanik tatsächlich so beschaffen ist, wie hier vorgeschlagen wurde, dann wäre es nicht überraschend, wenn kulturelle Einseitigkeiten mit der Zeit ihre eigene Zuspitzung hervorbringen. Eine über lange Strecken ausdifferenzierte Vorrangstellung des kognitiv-mentalenen Strangs — verbunden mit Reproduzierbarkeit, Formalisierung, Normierung und dem Wunsch nach kontrollierbarer Vorhersagbarkeit — müsste unter dieser Prämisse folgerichtig zu Technologien führen, die genau diese Logik weiter verdichten.

Und genau das lässt sich beobachten. Was gegenwärtig als künstliche Intelligenz beschrieben wird, ist — architektonisch gelesen — eine radikale Verdichtung jener Seite des Antwortprozesses, die auf Reproduktion, Rekombination, Formalisierung und Kontextverarbeitung beruht. KI kann bereitgestellten Kontext mit enormer Geschwindigkeit und Differenziertheit neu arrangieren, reformulieren und kombinieren. Was sie nicht im menschlichen Sinn kann, ist Kontext aus verkörperter Bezogenheit, gelebter Unsicherheit und eigener Feldbetroffenheit hervorbringen. Was sie nicht mitführt, ist der regulativ-relationale Strang im hier beschriebenen Sinn: nicht Bezogenheit, nicht Verkörperung, nicht die Fähigkeit, Unsicherheit zu halten und in lebendige Antwortbildung zu verwandeln.

Das ist keine Abwertung der Technologie. Es ist eine Unterscheidung innerhalb der hier vorgeschlagenen Architektur. KI erscheint dann nicht als Fremdkörper, sondern als folgerichtige Konsequenz einer kulturellen Bewegung, die das Reproduzierbare, Kopierbare und formal Fassbare des Menschlichen über lange Zeit bevorzugt hat.

Vielleicht liegt ihre eigentliche Bedeutung jedoch nicht darin, dass sie diese Bewegung vollendet, sondern darin, dass sie sie prüft. Denn in dem Maß, in dem reproduzierbare

Denk-, Kontext- und Formulierungsprozesse technisch auslagerbar werden, verschärft sich die Frage, worin menschliche Antwortfähigkeit besteht, sofern sie nicht in Reproduktion aufgeht. Wenn die Schwelle so gelesen wird, dann erscheint künstliche Intelligenz nicht einfach als etwas, das dem Menschen widerfährt. Sie wird lesbar als Prüfarchitektur, die aus einer langen Verdichtung selbst hervorgegangen ist — und die den Menschen an jene Bedingungen seiner eigenen Antwortfähigkeit zurückverweist, die er zugunsten von Reproduktion, Kontrolle und kognitiver Vorherrschaft zu lange unterschätzt hat.

Wenn die hier freigelegte Mechanik zutrifft, dann wäre KI zugleich Konsequenz einer kulturellen Verdichtung und Prüfung der Frage, was menschliche Antwortfähigkeit eigentlich ist. Sie radikalisiert die reproduzierbare Seite des Antwortprozesses — und macht gerade dadurch den vernachlässigten Strang mit neuer Schärfe sichtbar.

5.4 — Keimformen und offene Schwelle

Dass sich zugleich an vielen Rändern — in verkörperungsorientierten, regulativ-relationalen und erfahrungsnahen Verfahren — bereits Suchbewegungen zeigen, die auf die unterbelichtete Seite der Architektur zurückverweisen, könnte deshalb mehr sein als eine therapeutische Mode. Es könnte als frühes Indiz dafür lesbar werden, dass die kulturelle Einseitigkeit an ihre Grenze gerät und die Notwendigkeit einer Rebalancierung mit wachsender Schärfe sichtbar wird.

Die vorliegende Arbeit kann diese Bewegung nicht vorwegnehmen und nicht bewerten. Was sie anbieten kann, ist eine Architektur, in der sowohl die Einseitigkeit als auch die Korrekturversuche als Ausdruck derselben Grundmechanik lesbar werden. Damit verschiebt sich auch die Frage nach Sinn. Wo bereitgestellte Antworten an Bindekraft verlieren und reproduzierbare Leistungen in wachsendem Maß technisch auslagerbar werden, stellt sich mit neuer Dringlichkeit, worin menschliche Potenzialentfaltung eigentlich besteht — und welche Form von Antwortfähigkeit ein Leben nicht nur funktional, sondern sinnvoll werden lässt.

Die gegenwärtige Schwelle macht nicht nur Defizite sichtbar. Sie zeigt auch an, dass die Bedingungen menschlicher Potenzialentfaltung neu lesbar werden müssen — nicht als Gegenpol zur Biologie, sondern als ihre bislang unterschätzte Richtung.

5.5 — Zwei Zeitskalen desselben Prinzips: Eine weiterführende Perspektive

An dieser Stelle erlaubt sich das Paper einen spekulativen Schritt — nicht als Behauptung, sondern als Konsequenz, die aus der Modelllogik selbst hervorgeht und die das Modell auf eine größere Ebene hebt.

Evolution erscheint in dieser Perspektive als langfristige Antwortgeschichte des Lebens: nicht als bewusster Plan, sondern als fortlaufende Hervorbringung neuer Formen, durch die Leben unter Bedingungen antwortfähig bleibt und Antwortspielräume erweitert.

Jede Form ist eine Antwort auf Bedingungen. Organismus, Bindung, Nervensystem, Sprache, Kultur und Bewusstsein können in dieser Lesart als unterschiedliche Formen verstanden werden, in denen Leben Antwortfähigkeit organisiert.

Auch auf dieser Ebene geht es nicht nur um maximale Ausschöpfung einer einzelnen Form. Potenziallogik kann sich als Öffnung, Schutz, Bindung, Reaktivierbarkeit oder Weiterführung auf anderer Ebene zeigen. Was in einer Form nicht frei zur Entfaltung kommt, kann in einem anderen Zusammenhang zur Ressource weiterer Antwortfähigkeit werden.

Die Parallele zur DNA liegt nicht bloß in der Form der Doppelhelix. Sie liegt in der Funktionslogik. Und diese Funktionslogik ist elegant in ihrer Schlichtheit:

Die Blaupause bleibt gleich. Nur Zeitmaßstab, Material und Verarbeitungsgeschwindigkeit verändern sich.

DNA zeigt, wie Leben mit einer vergleichsweise einfachen Grundstruktur eine ungeheure Komplexität von Antwortmöglichkeiten hervorbringen kann. Sie speichert keine fertigen Antworten. Sie speichert Antwortpotenziale — codierte Möglichkeiten, die unter konkreten Bedingungen aktiviert, kombiniert und differenziert werden können. Eine stabile verschränkte Grundform, aus der sich unter unzähligen Bedingungen unzählige Varianten entfalten. Das ist das Prinzip.

Die Doppelhelix der Erlebnislogik ist in dieser Lesart keine Metapher dazu — sie ist die Echtzeitform desselben Prinzips. Auch sie speichert keine fertigen Antworten. Sie ist nicht primär Speicher, nicht Bild, nicht bloße Architektur. Sie ist ein Werkzeug der Informationsextraktion aus Feldbedingungen.

Ein Feld ist komplex. Es enthält eine kaum überschaubare Vielzahl möglicher Signale, Qualitäten, Bedrohungen, Chancen, Beziehungen, Bedeutungen. Ein lebendiges System kann nicht alles verarbeiten. Es braucht eine Struktur, die aus dieser Komplexität das Relevante herauszieht: Was trifft mich — und wie stark? Was ist das — und was bedeutet es? Was kann sich öffnen, was muss sich schützen? Genau diese Extraktion leistet die Helix — über die Verschränkung von Intensität und Kontext. Sie aktualisiert codierte Antwortfähigkeit unter konkreten Feldbedingungen, prüft sie und differenziert sie weiter. Aus dieser Gewichtung entsteht die Erlebnislogik des Augenblicks — und damit die Antwortqualität, die einem System in diesem Moment zur Verfügung steht.

Die strukturelle Ähnlichkeit zwischen DNA und Doppelhelix der Erlebnislogik ist also nicht dekorativ. Beide beschreiben eine codierte Antwortarchitektur. Die DNA auf der überzeitlichen biologischen Ebene. Die Erlebnislogik-Helix auf der temporären individuellen Ebene. Beide speichern Antwortpotenziale, die unter Bedingungen aktiviert, geprüft und weiterentwickelt werden.

*DNA ist Antwortfähigkeit in Langzeitcodierung.

Die Doppelhelix der Erlebnislogik ist Antwortfähigkeit in Echtzeitverarbeitung.*

Wenn das trägt, dann rückt das gesamte Modell in eine größere Perspektive. Alles, was dieses Paper beschrieben hat — Resonanz, Bindung, Feld, Resonanzfraktale,

Feldbiografie, Kaskade, Archiv, Trauma als Sichtbarkeitsfenster —, läuft auf denselben Punkt hinaus: Ein System muss Antwortfähigkeit generieren. Es muss unter den konkreten Bedingungen seines Lebens lernen, was trägt und was überwältigt, was Intensität haltbar macht und was Kontext öffnet. Es muss diese Fähigkeit ausbilden — oder zumindest erhalten — und es trägt sie in eine Weitergabeschleife ein, in der Antwortfähigkeit nicht beim Individuum endet.

Das Individuum ist in dieser Lesart nicht nur der Ort, an dem ein Leben gelebt wird. Es ist der Informationsraum, in dem Feldbedingungen einer Zeit gelesen, Antwortrelevanz extrahiert und differenzierte Erfahrung in eine Form gebracht wird, die über Transmission in die Startbedingungen der nächsten Generation eingehen kann. Epigenetik liefert hierfür einen Anhaltspunkt: Erfahrungen und Umweltbedingungen können Genexpression beeinflussen, und es gibt Hinweise, dass manche dieser Veränderungen weitergegeben werden. Wie genau dieser Rücklauf funktioniert, bleibt eine offene Frage. Dieser Abschnitt formuliert sie als Perspektive, nicht als Antwort.

Ein Leben schreibt sein Feld nicht als Erinnerung in die Zukunft ein, sondern als veränderte Startlage von Antwortfähigkeit. Das wäre die weitreichendste Form von Transmission, die dieses Modell denkbar macht.

5.6 — Schlussverdichtung

Die vorliegende Arbeit legt eine Architektur zur Prüfung vor — eine Lesart, kein Heilsversprechen und keine neue Schule. Ob diese Architektur in allen Teilen trägt, entscheidet sich in der Prüfung, die auf diesen Text folgt.

Innerhalb der hier beschriebenen Mechanik reicht es nicht, Symptome zu behandeln, Störungen zu klassifizieren oder Schutzreaktionen zu benennen. Die tiefere Aufgabe besteht darin, die Bedingungen zu verstehen und bereitzustellen, unter denen Antwortfähigkeit sich nicht nur erhält, sondern entfalten kann. Die Antwort auf diese Frage liegt nicht vollständig in dieser Arbeit. Die hier vorgeschlagene Architektur stellt jedoch einen Bezugsraum bereit, in dem diese Bedingungen präziser lesbar werden.

Antwortfähigkeit ist die Logik, durch die Leben im Spiel bleibt.

Transparenznotiz zur Entstehung

Dieser Text ist im Dialog mit meinem virtuellen persönlichen Assistenten (VPA) entstanden — einem KI-basierten Dialogsystem, das im Arbeitsprozess als Resonanz-,

Ordnungs- und Strukturierungsraum genutzt wurde. Die inhaltliche Verantwortung, Auswahl, Prüfung und finale Formulierung liegen beim Autor.

In einer Zeit, in der Denken zunehmend im Zusammenspiel von Mensch und Technik stattfindet, ist auch dieser Text Ausdruck einer konkreten dialogischen Antwortbewegung. Wenn Leben relational organisiert ist, dann gehört zu dieser Relationalität inzwischen auch die Auseinandersetzung mit technischen Systemen. Die strukturellen Implikationen dieser neuen Realität liegen jenseits dieses Textes und werden gesondert zu untersuchen sein.

Literaturverzeichnis & Quellenangaben:

\=====

0) ARCHITEKTURREGELN

\=====

0.1 Claim-Namensraum (konsistent)

Teil 1: C1-01 ... -06

Teil 2: C2-01 ... -14

Teil 3: C3-01 ... -12

Grundlagenverzeichnis: G-001 ... -051

0.2 Literaturlogik

- 00 Grundlagenverzeichnis: teilübergreifende Kernwerke (einmalig gefuehrt)
- Teilverzeichnisse (1-3): nur teilspezifische Ergänzungen + Claim-Mapping
- Doppelte Vollzitationen in den Teilen vermeiden; stattdessen auf Grundlagen-IDs referenzieren

0.3 Quellenformat

- Bücher: Link optional
- Journalartikel: DOI oder stabile PubMed-URL bevorzugt

\=====

00) GRUNDLAGENVERZEICHNIS

\=====

[G-001] Maturana, H. R.; Varela, F. J. - Autopoiesis and Cognition - 1980.

<https://doi.org/10.1007/978-94-009-8947-4>

[G-002] Di Paolo, E. A. - Autopoiesis, Adaptivity, Teleology, Agency - 2005.

<https://doi.org/10.1007/s11097-005-9002-y>

[G-003] von Bertalanffy, L. - An Outline of General System Theory - 1950.

<https://doi.org/10.1093/bjps/l.2.134>

[G-004] Wiener, N. - Cybernetics or Control and Communication in the Animal and the Machine - MIT Press/Hermann & Cie, 1948.

[G-005] Gibson, J. J. - The Ecological Approach to Visual Perception - Houghton Mifflin, 1979.

[G-006] De Jaegher, H.; Di Paolo, E. A. - Participatory Sense-Making - 2007.

<https://doi.org/10.1007/s11097-007-9076-9>

[G-007] Varela, F. J.; Thompson, E.; Rosch, E. - The Embodied Mind - MIT Press, 1991.

[G-008] Sterling, P. - Principles of Allostasis - 2004.

<https://doi.org/10.1017/CBO9781316257081.004>

[G-009] Bowlby, J. - Attachment and Loss, Vol. 1: Attachment - 1969.

- [G-010] Bowlby, J. - Attachment and Loss, Vol. 2: Separation - 1973.
- [G-011] Ainsworth, M. D. S.; Blehar, M. C.; Waters, E.; Wall, S. N. - Patterns of Attachment - Lawrence Erlbaum Associates, 1978.
- [G-012] Winnicott, D. W. - The Theory of the Parent-Infant Relationship - 1960.
- [G-013] Stern, D. N. - The Interpersonal World of the Infant - Basic Books, 1985.
- [G-014] Fonagy, P.; Gergely, G.; Jurist, E. L.; Target, M. - Affect Regulation, Mentalization, and the Development of the Self - Other Press, 2002.
- [G-015] Schore, A. N. - Affect Regulation and the Origin of the Self - Lawrence Erlbaum Associates, 1994.
- [G-016] Siegel, D. J. - The Developing Mind - Guilford Press, 1999/2012.
- [G-017] Sroufe, L. A. - Emotional Development - Cambridge University Press, 1995.
- [G-018] Feldman, R. - The Neurobiology of Human Attachments - 2017.
<https://doi.org/10.1016/j.tics.2016.11.007>
- [G-019] Sameroff, A. J.; Mackenzie, M. J. - Transactional Models - 2003.
<https://doi.org/10.1017/S0954579403000312>
- [G-020] Bronfenbrenner, U.; Ceci, S. J. - Nature-nurture reconceptualized - 1994.
<https://doi.org/10.1037/0033-295X.101.4.568>
- [G-021] McEwen, B. S. - Stress, Adaptation, and Disease - 1998.
<https://doi.org/10.1111/j.1749-6632.1998.tb09546.x>
- [G-022] McEwen, B. S. - Protective and damaging effects of stress mediators - 1998.
<https://doi.org/10.1056/NEJM199801153380307>
- [G-023] McEwen, B. S.; Gianaros, P. J. - Allostasis-induced brain plasticity - 2010.
<https://doi.org/10.1146/annurev-med-052209-100430>
- [G-024] Shonkoff, J. P.; Phillips, D. A. (Eds.) - From Neurons to Neighborhoods - 2000.
<https://doi.org/10.17226/9824>
- [G-025] Shonkoff, J. P.; Garner, A. S. - Toxic Stress - 2012.
<https://doi.org/10.1542/peds.2011-2663>
- [G-026] Masten, A. S. et al. - Resilience in Development and Psychopathology - 2021.
<https://doi.org/10.1146/annurev-clinpsy-081219-120307>
- [G-027] Porges, S. W. - The Polyvagal Theory - W. W. Norton, 2011.
- [G-028] Kozłowska, K. et al. - Fear and the Defense Cascade - 2015.
<https://doi.org/10.1097/HRP.000000000000065>
- [G-029] Grossman, P. - Fundamental Challenges to Polyvagal Theory - 2023.
<https://doi.org/10.1016/j.biopsycho.2023.108589>
- [G-030] van der Kolk, B. A. - The Body Keeps the Score - Viking, 2014.

- [G-031] van der Kolk, B. A.; Ffischer, R. - Fragmentary Nature of Traumatic Memories - 1995. <https://doi.org/10.1007/BF02102887>
- [G-032] van der Hart, O.; Nijenhuis, E. R. S.; Steele, K. - The Haunted Self - W. W. Norton, 2006.
- [G-033] Nijenhuis, E. R. S.; van der Hart, O.; Steele, K. - Structural Dissociation - 2010. <https://doi.org/10.1007/BF03379560>
- [G-034] Ehlers, A.; Clark, D. M. - A Cognitive Model of PTSD - 2000. [https://doi.org/10.1016/S0005-7967\(99\)00123-0](https://doi.org/10.1016/S0005-7967(99)00123-0)
- [G-035] Brewin, C. R.; Dalgleish, T.; Joseph, S. - Dual Representation Theory of PTSD - 1996. <https://doi.org/10.1037/0033-295X.103.4.670>
- [G-036] Teicher, M. H.; Samson, J. A. - Enduring Neurobiological Effects of Abuse/Neglect - 2016. <https://doi.org/10.1111/jcpp.12507>
- [G-037] Gunnar, M. R.; Hostinar, C. E. - Social Buffering of the HPA Axis - 2015. <https://pubmed.ncbi.nlm.nih.gov/26230646/>
- [G-038] Yehuda, R.; Lehrner, A. - Intergenerational transmission of trauma effects - 2018. <https://doi.org/10.1002/wps.20568>
- [G-039] Meaney, M. J. - Maternal care and stress reactivity transmission - 2001. <https://doi.org/10.1146/annurev.neuro.24.1.1161>
- [G-040] D'Andrea, W. et al. - Interpersonal Trauma in Children - 2012. <https://doi.org/10.1111/j.1939-0025.2012.01154.x>
- [G-041] McLaughlin, K. A. et al. - Trauma Exposure and Psychopathology Mechanisms - 2020. <https://doi.org/10.1186/s12916-020-01561-6>
- [G-042] Herman, J. L. - Trauma and Recovery - Basic Books, 1992/2015.
- [G-043] Bateson, G. - Steps to an Ecology of Mind - Chandler Publishing, 1972.
- [G-044] Shannon, C. E.; Weaver, W. - The Mathematical Theory of Communication - University of Illinois Press, 1949.
- [G-045] Prigogine, I.; Stengers, I. - Order Out of Chaos: Man's New Dialogue with Nature - Bantam Books, 1984.
- [G-046] von Uexküll, J. - A Foray into the Worlds of Animals and Humans - 1934/2010. University of Minnesota Press.
- [G-047] Vygotsky, L. S. - Mind in Society: The Development of Higher Psychological Processes - Harvard University Press, 1978.
- [G-048] Damasio, A. - The Feeling of What Happens: Body and Emotion in the Making of Consciousness - Harcourt, 1999.
- [G-049] Felitti, V. J. et al. - Relationship of Childhood Abuse and Household Dysfunction to Many of the Leading Causes of Death in Adults (ACE Study) - 1998. [https://doi.org/10.1016/S0749-3797\(98\)00017-8](https://doi.org/10.1016/S0749-3797(98)00017-8)

[G-050] Freud, S. - Jenseits des Lustprinzips - Internationaler Psychoanalytischer Verlag, 1920.

[G-051] Main, M.; Solomon, J. - Procedures for Identifying Infants as Disorganized/Disoriented During the Ainsworth Strange Situation - 1990. In: Greenberg, M. T.; Cicchetti, D.; Cummings, E. M. (Eds.), Attachment in the Preschool Years. University of Chicago Press.

[G-052] Hohwy, J. - The Predictive Mind - Oxford University Press, 2013.

[G-053] Clark, A. - Surfing Uncertainty: Prediction, Action, and the Embodied Mind - Oxford University Press, 2016.

[G-054] Keller, G. B.; Masic-Flogel, T. D. - Predictive Processing: A Canonical Cortical Computation - 2018. <https://doi.org/10.1016/j.neuron.2018.10.003>

\=====

1) TEIL 1 (C1-CLAIMS)

\=====

Claim-Mapping:

C1-01

Lebendige Systeme sind nicht statisch, sondern in fortlaufender Bewegung zwischen Expansion und Kontraktion organisiert — als grundlegende Bewegungslogik, die auf Fortsetzbarkeit des Antwortprozesses ausgerichtet ist.

Grundlagenbelege: G-001, G-003, G-045

Teil-1-spezifische Ergänzungen: C1-X01

C1-02

Orientierung und Antwortbildung setzen Information voraus — als Resonanz von Intensität und Kontext, die nur in Verschränkung auftreten und als Einheit verarbeitet werden müssen.

Grundlagenbelege: G-043, G-044, G-005, G-007

Teil-1-spezifische Ergänzungen: C1-X02, C1-X03

C1-03

Wo antwortfähige Systeme einander wechselseitig modulieren, organisiert sich Relationalität als Dialog: Die Antwort des einen verändert die Bedingungen des anderen und wird zur Anforderung für den nächsten Schritt.

Grundlagenbelege: G-004, G-006, G-046

Teil-1-spezifische Ergänzungen: C1-X04

C1-04

Der Antwortprozess prüft fortlaufend vier Variablen — Ressourcenverfügbarkeit, Sicherheitslage, Vorhersagbarkeit und Differenzdruck — und organisiert daraus, ob Expansion, Kontraktion oder Aufrechterhaltung angezeigt ist.

Grundlagenbelege: G-002, G-003, G-043, G-045, G-052, G-053, G-054

Teil-1-spezifische Ergänzungen: C1-X02, C1-X05

C1-05

Die Qualität des Antwortprozesses zeigt sich im Antwortspielraum: wie eng oder weit, wie grob oder fein, wie starr oder variabel ein System Intensität und Kontext verarbeiten und daraus Bewegung organisieren kann.

Grundlagenbelege: G-001, G-002, G-007

Teil-1-spezifische Ergänzungen: —

C1-06

Wo Bedingungen freie Potenzialentfaltung nicht tragen, verschiebt sich die Organisation in Richtung Schutz — als Priorisierung von Fortsetzbarkeit gegenüber Expansion, nicht als Versagen, sondern als selektive Antwort auf Überforderung am Minimalpol der Potenziallogik.

Grundlagenbelege: G-027, G-028, G-030

Teil-1-spezifische Ergänzungen: —

Teil-1-spezifische Ergänzungen:

[C1-X01] Bitbol, M.; Luisi, P. L. - Autopoiesis with or without cognition - 2004.

<https://pmc.ncbi.nlm.nih.gov/articles/PMC1618936/>

[C1-X02] Friston, K. - Free-Energy Principle - 2010. <https://doi.org/10.1038/nrn2787>

[C1-X03] Corris, A. - Defining the Environment in Organism-Environment Systems - 2020. <https://doi.org/10.3389/fpsyg.2020.01285>

[C1-X04] Froese, T.; Iizuka, H.; Ikegami, T. - Embodied Social Interaction - 2014.

<https://doi.org/10.1038/srep03672>

[C1-X05] Yang, L. et al. - Stressor Predictability/Controllability in Mice - 2011.

<https://doi.org/10.5665/SLEEP.1044>

[C1-X06] Cohodes, E. M. et al. - Neural Effects of Controllability - 2023.

<https://doi.org/10.1017/S0954579421001498>

\=====

2) TEIL 2 (C2-CLAIMS)

\=====

Claim-Mapping:

C2-01

Bindung ist die biologische Entwicklungsarchitektur, in der Antwortfähigkeit nicht isoliert, sondern in fortlaufender Kalibrierung zwischen Kind und Bezugsperson aufgebaut wird — als relationale Bedingung, nicht als isolierte Eigenschaft.

Grundlagenbelege: G-009, G-011, G-012, G-013, G-018

Teil-2-spezifische Ergänzungen: C2-X11, C2-X12, C2-X23, C2-X25, C2-X35

C2-02

Ko-Regulation ist der primäre Entwicklungsmechanismus, über den ein System Intensität zu halten lernt, Zustände organisiert und schrittweise Regulationskompetenz als internalisierte Fähigkeit ausbildet.

Grundlagenbelege: G-012, G-013, G-014, G-015, G-018, G-037

Teil-2-spezifische Ergänzungen: C2-X23, C2-X24, C2-X25, C2-X26, C2-X34

C2-03

Resonanzfraktale — verdichtete Einheiten aus Intensität, Kontext und Feldantwort — bilden die Mikroeinheit der Übertragung: Sie prägen Regulationskompetenz, Kontextkompetenz und die Qualität ihrer Verschränkung.

Grundlagenbelege: G-012, G-013, G-018, G-019

Teil-2-spezifische Ergänzungen: C2-X23, C2-X23a, C2-X25, C2-X35

C2-04

Durch Wiederholung von Resonanzfraktalen unter spezifischen Feldbedingungen bilden sich eingeschriebene Gewichtungen heraus — verdichtete Antwortlogiken, die spätere Feldlesbarkeit, Wahrnehmung und Antwortbereitschaft mitorganisieren.

Grundlagenbelege: G-009, G-013, G-017, G-019

Teil-2-spezifische Ergänzungen: C2-X11, C2-X12, C2-X23a, C2-X26, C2-X35

C2-05

Narrativ-symbolische Transmission überträgt Bedeutungsrahmen über Sprache, Narrative, Rituale und kulturelle Ordnungen — und bestimmt damit mit, welcher Kontext prüfbar und welcher unantastbar bleibt.

Grundlagenbelege: G-019, G-020, G-024

Teil-2-spezifische Ergänzungen: C2-X13, C2-X14, C2-X15, C2-X16, C2-X17, C2-X18, C2-X19, C2-X20, C2-X21, C2-X22

C2-06

Selbstregulation ist internalisierte Ko-Regulation: Was zunächst zwischen Systemen getragen wird, verschiebt seinen Ort und wird schrittweise zu innerer Ressource.

Grundlagenbelege: G-012, G-013, G-014, G-015, G-016, G-018, G-037

Teil-2-spezifische Ergänzungen: C2-X11, C2-X23, C2-X25, C2-X26, C2-X28, C2-X34

C2-07

Regulationskompetenz und Kontextkompetenz sind strukturell verschränkt: Wie tief Zusammenhänge zugelassen werden können, ist daran gebunden, was das System regulativ halten kann — und mehr Tragfähigkeit erschließt mehr Kontext.

Grundlagenbelege: G-014, G-016, G-019, G-020, G-024

Teil-2-spezifische Ergänzungen: C2-X16, C2-X17, C2-X18, C2-X23a, C2-X28

C2-08

Feldbedingungen sind keine Kulisse, sondern Mitbildungsbedingung: Sie bestimmen, unter welchen Resonanzfraktalen sich Regulationskompetenz, Kontextkompetenz und Antwortspielraum überhaupt herausbilden können.

Grundlagenbelege: G-019, G-020, G-024, G-025, G-037

Teil-2-spezifische Ergänzungen: C2-X11, C2-X12, C2-X24, C2-X26, C2-X27, C2-X34

C2-09

Unter anhaltender Belastung kann Schutzdominanz die Architektur so organisieren, dass Potenzialschutz dauerhaft Vorrang vor Potenzialentfaltung erhält — und Schutzorganisation sich als Standardmodus einschreibt.

Grundlagenbelege: G-021, G-022, G-023, G-025, G-027, G-037

Teil-2-spezifische Ergänzungen: C2-X24, C2-X26, C2-X27, C2-X34

C2-10

Pubertät ist der erste große Belastungstest der gebildeten Antwortarchitektur: Die Biologie erhöht die Intensität und prüft die Kopplung von Regulationskompetenz und Kontextkompetenz unter neuen Feldbedingungen und wachsender Anforderung an eigenständige Kontextbildung.

Grundlagenbelege: G-017, G-019, G-020, G-024, G-026

Teil-2-spezifische Ergänzungen: C2-X01, C2-X02, C2-X05, C2-X06, C2-X07, C2-X08, C2-X09, C2-X10, C2-X34

C2-11

Schutzorganisationen, die Antwortspielraum kurzfristig sichern, können sich über Wiederholung als eingeschriebene Gewichtungen verfestigen und langfristig den Spielraum für Differenzierung und eigenständige Kontextbildung verengen.

Grundlagenbelege: G-014, G-015, G-021, G-022, G-023, G-025, G-027

Teil-2-spezifische Ergänzungen: C2-X24, C2-X26, C2-X28, C2-X34

C2-12

Das Archiv als Ordnungsprinzip: Frühere Antwortlogiken bleiben als geschichtete Verfügbarkeit erhalten — von kontextreicheren zu kontextärmeren Formen, die unter Belastung bevorzugt aktiviert werden.

Grundlagenbelege: G-030, G-031, G-032, G-033, G-034, G-035, G-042

Teil-2-spezifische Ergänzungen: C2-X16, C2-X17, C2-X18, C2-X28

C2-13

Chronifizierung entsteht, wenn wiederkehrende Schutzantworten sich als Resonanzfraktale verdichten und die Feldbiografie so prägen, dass Schutzorganisation zur Standard-Konfiguration der Helix wird.

Grundlagenbelege: G-021, G-022, G-023, G-025, G-036, G-041, G-042

Teil-2-spezifische Ergänzungen: C2-X24, C2-X26, C2-X27, C2-X34

C2-14

Abstimmungsprozesse — ihr Gelingen, Unterbrechen und Reparieren — sind die Mikroeinheiten, in denen Bindungsübertragung in Echtzeit geschieht; die reparierte Störung ist dabei ebenso entwicklungsrelevant wie das Gelingen.

Grundlagenbelege: G-012, G-013, G-018, G-019, G-037

Teil-2-spezifische Ergänzungen: C2-X23, C2-X23a, C2-X24, C2-X25, C2-X26, C2-X27, C2-X35

Leitsatz (unnummeriert)

Transmission ist mehrkanalig (biologisch-relational-narrativ-symbolisch) und nur integriert adäquat modellierbar.

Grundlagenbelege: G-018, G-019, G-020, G-024, G-037, G-038, G-039, G-047

Teil-2-spezifische Ergänzungen: C2-X05, C2-X11, C2-X12, C2-X16, C2-X18, C2-X19, C2-X20, C2-X23, C2-X25, C2-X29, C2-X30, C2-X31, C2-X32, C2-X33, C2-X35

Teil-2-spezifische Ergänzungen:

[C2-X01] Erikson, E. H. - Identity: Youth and Crisis - W. W. Norton, 1968.

[C2-X02] Blos, P. - The Adolescent Passage - International Universities Press, 1979.

[C2-X03] van Gennep, A. - The Rites of Passage - 1909/2011.

[C2-X04] Turner, V. - The Ritual Process - 1967.

[C2-X05] Ellis, B. J. et al. - Beyond the Sensitive Period - 2011.

<https://doi.org/10.1016/j.dr.2011.07.003>

[C2-X06] Chein, J. et al. - Peers increase adolescent risk taking - 2011.

<https://doi.org/10.1111/j.1467-7687.2010.01035.x>

[C2-X07] Allen, J. P. et al. - A secure base in adolescence - 2003.

<https://doi.org/10.1111/1467-8624.00536>

[C2-X08] Moffitt, T. E. - Adolescence-limited vs life-course-persistent - 1993.

<https://doi.org/10.1037/0033-295X.100.4.674>

- [C2-X09] Crone, E. A.; Dahl, R. E. - Adolescence and goal flexibility - 2012.
<https://doi.org/10.1038/nrn3313>
- [C2-X10] Blakemore, S.-J. - Adolescent brain imaging - 2012.
<https://doi.org/10.1016/j.neuroimage.2011.11.080>
- [C2-X11] van IJzendoorn, M. H. - Adult attachment representations, parental responsiveness, and infant attachment (meta-analysis) - 1995.
<https://doi.org/10.1037/0033-2909.117.3.387>
- [C2-X12] Verhage, M. L. et al. - Narrowing the transmission gap (intergenerational attachment transmission) - 2016. <https://doi.org/10.1037/bul0000038>
- [C2-X13] Fivush, R.; Haden, C. A.; Reese, E. - Elaborating on elaborations: maternal reminiscing style and development - 2006.
<https://doi.org/10.1111/j.1467-8624.2006.00960.x>
- [C2-X14] Bohanek, J. G.; Marin, K. A.; Fivush, R.; Duke, M. P. - Family narrative interaction and children's sense of self - 2006.
<https://doi.org/10.1111/j.1545-5300.2006.00079.x>
- [C2-X15] Duke, M. P.; Lazarus, A.; Fivush, R. - Knowledge of family history and psychological well-being/prognosis - 2008. <https://doi.org/10.1037/0033-3204.45.2.268>
- [C2-X16] Bruner, J. - Acts of Meaning - Harvard University Press, 1990.
- [C2-X17] Bruner, J. - Life as Narrative - Social Research, 54(1), 1987.
- [C2-X18] Donald, M. - Origins of the Modern Mind - Harvard University Press, 1991.
- [C2-X19] Boyd, R.; Richerson, P. J. - Culture and the Evolutionary Process - 1985.
- [C2-X20] Boyd, R.; Richerson, P. J. - Not by Genes Alone: How Culture Transformed Human Evolution - 2005.
- [C2-X21] Campbell, J. - The Hero with a Thousand Faces - 1949/2008.
- [C2-X22] Harari, Y. N. - Sapiens: A Brief History of Humankind - 2011/2014.
- [C2-X23] Tronick, E. Z. - Emotions and emotional communication in infants - 1989.
<https://doi.org/10.1037/0003-066X.44.2.112>
- [C2-X23a] Tronick, E. Z. - Of course all relationships are unique: How co-creative processes differ and how the differences matter - 2003.
<https://doi.org/10.1080/07351692309349044>
- [C2-X24] Haley, D. W.; Stansbury, K. - Infant stress and parent responsiveness in still-face interaction - 2003. <https://doi.org/10.1111/1467-8624.00621>
- [C2-X25] Feldman, R. - Parent-infant synchrony and shared timing - 2007.
<https://doi.org/10.1111/j.1469-7610.2006.01701.x>
- [C2-X26] Landry, S. H. et al. - Early responsive parenting predicts child functioning - 2006. <https://doi.org/10.1037/0012-1649.42.4.680>

[C2-X27] Frenkel, T. I.; Bowman, L. C.; Rousseau, S.; Mon, S. - Maternal contingent responsiveness moderates temperamental risk to support adaptive infant brain and socioemotional development across the first year of life - 2024.

<https://doi.org/10.1037/dev0001764>

[C2-X28] Katznelson, H. - Reflective functioning: A review - 2014.

<https://doi.org/10.1016/j.cpr.2013.12.003>

[C2-X29] Hinde, K.; Capitanio, J. P. - Lactational programming? Mother's milk energy predicts infant behavior and temperament in rhesus macaques - 2010.

<https://doi.org/10.1002/ajp.20806>

[C2-X30] Sullivan, E. C.; Hinde, K.; Mendoza, S. P.; Capitanio, J. P. - Cortisol concentrations in rhesus milk and infant temperament - 2011.

<https://doi.org/10.1002/dev.20483>

[C2-X31] Hinde, K. et al. - Cortisol in mother's milk across lactation predicts infant temperament - 2015. <https://doi.org/10.1093/beheco/aru186>

[C2-X32] Hinde, K. et al. - Daughter dearest: Sex-biased calcium in mother's milk among rhesus macaques - 2013. <https://doi.org/10.1002/ajpa.22229>

[C2-X33] Allen-Blevins, C. R.; Sela, D. A.; Hinde, K. - Milk bioactives may manipulate microbes to mediate parent-offspring conflict - 2015.

<https://doi.org/10.1093/emph/eov007>

[C2-X34] Gee, D. G. et al. - Maternal buffering of human amygdala-prefrontal circuitry during childhood but not during adolescence - 2014.

<https://doi.org/10.1177/0956797614550878>

[C2-X35] Trevarthen, C. - Communication and cooperation in early infancy: A description of primary intersubjectivity - 1979. In: Bullowa, M. (Ed.), Before Speech: The Beginning of Interpersonal Communication. Cambridge University Press.

\=====

3) TEIL 3 (C3-CLAIMS)

\=====

Claim-Mapping:

C3-01

Trauma bezeichnet in diesem Paper primär jene Schutzorganisation, die dort entsteht, wo Feldbedingungen für den Erwerb von Regulations- und Kontextkompetenz chronisch nicht tragen — nicht als Ereignis, sondern als Aus-dem-Verhältnis-Geraten von Intensität, Zeit, Kontext und verfügbarer Kompetenz.

Grundlagenbelege: G-009, G-012, G-018, G-025, G-040, G-041, G-042, G-049

Teil-3-spezifische Ergänzungen: C3-X01, C3-X13, C3-X14

C3-02

Die Schutzantwort zeigt sich als Kaskade in Kontraktionsrichtung: von Bindungssuche und Ko-Regulation über Kontext- und Regulationsvereinfachung bis zur weitestgehenden Bindung des verfügbaren Antwortspielraums an Schutzorganisation in Dissoziation und *Shutdown*.

Grundlagenbelege: G-027, G-028, G-030, G-032, G-033, G-040, G-042

Teil-3-spezifische Ergänzungen: C3-X03, C3-X04, C3-X05, C3-X08, C3-X13, C3-X14

C3-03

Chronische Schutzorganisation verändert nicht nur Verhalten, sondern Wahrnehmung, Bedeutungsbildung und die Art, wie das System sein Feld auf Bedrohung, Nähe und Orientierung hin liest — eingeschriebene Kontextverzerrung als strukturelles Ergebnis.

Grundlagenbelege: G-005, G-014, G-015, G-016, G-034, G-035, G-041

Teil-3-spezifische Ergänzungen: C3-X06, C3-X07, C3-X10

C3-04

Ohne Rekalibrierung können sichere Bedingungen vom System nicht verlässlich als sicher verarbeitet werden; Schutzdominanz bleibt dann auch unter objektiv veränderten Feldbedingungen die organisierende Antwortform.

Grundlagenbelege: G-018, G-021, G-022, G-023, G-025, G-037, G-041

Teil-3-spezifische Ergänzungen: C3-X06, C3-X07, C3-X12, C3-X15, C1-X06

C3-05

Wenn Überforderung so massiv oder früh eintritt, dass selbst die Schutzantwort keinen kohärenten Rahmen mehr halten kann, opfert das System Kohärenz für Fortsetzbarkeit: Fragmentierung entsteht als Schutzantwort auf tieferer Ebene — Schutzkohärenz und Fragmentierung können gleichzeitig bestehen.

Grundlagenbelege: G-030, G-031, G-032, G-033, G-034, G-035, G-042

Teil-3-spezifische Ergänzungen: C3-X02, C3-X03, C3-X04, C3-X05, C3-X09, C3-X10

C3-06

Chronische Schutzorganisation hinterlässt alltagsnahe Signaturen: Wiederholung von Beziehungsmustern, unverhältnismäßige Reaktionen auf kleine Auslöser, diffuse Erschöpfung und körperliche Manifestationen — als Ausdruck eines Systems, das dauerhaft unter Schutzpriorität operiert.

Grundlagenbelege: G-014, G-015, G-016, G-030, G-036, G-040, G-041, G-042

Teil-3-spezifische Ergänzungen: C3-X01, C3-X02, C3-X04, C3-X13

C3-07

Reinszenierung ist nicht sinnloser Wiederholungszwang, sondern Suchbewegung: Das System versucht, Kohärenz herzustellen und eine alte Kopplung aus Intensität, Kontext und Schutz unter gegenwärtigen Feldbedingungen neu lesbar zu machen.

Grundlagenbelege: G-009, G-010, G-014, G-019, G-032, G-040, G-042, G-050

Teil-3-spezifische Ergänzungen: C3-X01, C3-X02, C3-X12

C3-08

Schutzkohärenz entsteht, wo bereitgestellter Kontext und Feldwirklichkeit systematisch auseinanderfallen: Das System organisiert innere Stimmigkeit innerhalb verfügbarer Feldbedingungen und ordnet Integrität der Bindungssicherung unter, ohne dass Integrität als angelegte Richtung verschwinden muss.

Grundlagenbelege: G-009, G-011, G-012, G-018, G-037, G-040

Teil-3-spezifische Ergänzungen: C3-X01, C3-X12, C3-X15

C3-09

Intergenerationale Weitergabe ist oft nicht die Weitergabe eines Ereignisses, sondern die Weitergabe von Kontext, Schutzlogik, Feldlesart und unvollständiger Übergabe — eingeschriebene Muster, die sich über Feldbiografien fortschreiben, solange neue Feldbedingungen sie nicht unterbrechen.

Grundlagenbelege: G-019, G-020, G-038, G-039

Teil-3-spezifische Ergänzungen: C3-X11, C3-X12

C3-10

Kognitive Einsicht allein reicht nicht aus: Weil eingeschriebene Schutzlogiken auf einer tieferen Ebene operieren als reflektierendes Denken, braucht Veränderung neue Feldbedingungen, ausreichende Wiederholung und Zeit — proportional zur Tiefe dessen, was eingeschrieben wurde.

Grundlagenbelege: G-014, G-015, G-030, G-032, G-034, G-041, G-042

Teil-3-spezifische Ergänzungen: C3-X01, C3-X02, C3-X10

C3-11

Trauma ist Sichtbarkeitsfenster: Gerade dort, wo Antwortfähigkeit unter Überforderung an Schutz, Sicherung und Fortsetzbarkeit gebunden wird, lässt sich rückwärts lesen, unter welchen Bedingungen Differenzierung, Resonanz und freie Potenzialentfaltung entstehen können.

Grundlagenbelege: G-021, G-022, G-025, G-027, G-028, G-040, G-041, G-042

Teil-3-spezifische Ergänzungen: C3-X01, C3-X02, C3-X03, C3-X13

C3-12

Dieselbe Grundmechanik, die unter Überforderung Schutz und Kontraktion organisiert, kann unter tragfähigen Bedingungen auch Differenzierung, Expansion und wachsende Antwortfähigkeit tragen — Trauma und freie Potenzialentfaltung liegen innerhalb derselben Potenziallogik.

Grundlagenbelege: G-017, G-018, G-019, G-026, G-037

Teil-3-spezifische Ergänzungen: C3-X01, C3-X12, C3-X15

Teil-3-spezifische Ergänzungen:

- [C3-X01] Courtois, C. A.; Ford, J. D. - Treatment of Complex Trauma - 2013.
- [C3-X02] Bromberg, P. M. - Standing in the Spaces - 1998.
- [C3-X03] Lanius, R. A. et al. - Dissociative Subtype of PTSD - 2012.
<https://doi.org/10.1002/da.21889>
- [C3-X04] Brand, B. L. et al. - Dissociative Disorders Update - 2012.
<https://pubmed.ncbi.nlm.nih.gov/22211439/>
- [C3-X05] Dorahy, M. J. et al. - Dissociative Symptoms in PTSD (Systematic Review) - 2020. <https://pubmed.ncbi.nlm.nih.gov/32401657/>
- [C3-X06] Jenness, J. L. et al. - Automatic regulation disruption after childhood trauma - 2015. <https://pubmed.ncbi.nlm.nih.gov/25413183/>
- [C3-X07] Briggs-Gowan, M. J. et al. - Attention bias and PTSD symptoms - 2015.
<https://pubmed.ncbi.nlm.nih.gov/27296760/>
- [C3-X08] Mertens, Y. et al. - Acute dissociation and defense cascade - 2024.
<https://doi.org/10.1037/abn0000873>
- [C3-X09] Bedard-Gilligan, M. et al. - Narrative fragmentation after CPT - 2017.
<https://doi.org/10.1002/jts.22233>
- [C3-X10] Giesbrecht, T. et al. - Cognitive Processes in Dissociation - 2008.
<https://doi.org/10.1037/a0012879>
- [C3-X11] Easton, S. D. et al. - Intergenerational Trauma Transmission - 2018.
- [C3-X12] Hesse, E.; Main, M. - Disorganized attachment in trauma framework - 2006.
<https://doi.org/10.1177/00030651060540031101>
- [C3-X13] Ford, J. D. et al. - Proposed DTD clinical significance - 2013.
<https://pubmed.ncbi.nlm.nih.gov/24021504/>
- [C3-X14] Ford, J. D. et al. - DTD Field Trial Replication - 2022.
<https://pubmed.ncbi.nlm.nih.gov/35266162/>
- [C3-X15] Fredrickson, B. L. et al. - Positive emotions in crisis - 2003.
<https://doi.org/10.1037/0022-3514.84.2.365>

\=====

00B) ZUSAETZLICHE GRUNDLAGENLITERATUR

\=====

Fachnahe Anschlussliteratur:

- [A-001] Miller, Alice: Das Drama des begabten Kindes, Suhrkamp Verlag, 1979

- [A-002] Charf, Dami: Auch alte Wunden können heilen: Wie Verletzungen aus der Kindheit unser Leben bestimmen und wie wir uns davon lösen können. Kösel, 2018.
- [A-003] Dana, Deb: The Polyvagal Theory in Therapy: Engaging the Rhythm of Regulation. W. W. Norton, 2018.
- [A-004] Heller, Diane Poole: The Power of Attachment: How to Create Deep and Lasting Intimate Relationships. Sounds True, 2019.
- [A-005] Heller, Laurence; LaPierre, Aline: Healing Developmental Trauma: How Early Trauma Affects Self-Regulation, Self-Image, and the Capacity for Relationship. North Atlantic Books, 2012.
- [A-006] König, Verena: Trauma und Beziehungen: Wie wir die immergleichen Bindungsmuster hinter uns lassen. Arkana, 2024.
- [A-007] Levine, Peter A.; Frederick, Ann: Waking the Tiger: Healing Trauma. North Atlantic Books, 1997.
- [A-008] Piaget, Jean: The Psychology of Intelligence. Routledge, 2001.
- [A-009] Schwartz, Richard C.: No Bad Parts: Healing Trauma and Restoring Wholeness with the Internal Family Systems Model. Sounds True, 2021.
- [A-010] Damasio, Antonio: Selbst ist der Mensch: Körper, Geist und die Entstehung des menschlichen Bewusstseins. Siedler Verlag, 2011.
- [A-011] Feldman Barrett, Lisa: How Emotions Are Made: The Secret Life of the Brain. Mariner Books, 2018.
- [A-012] Germer, Christopher K.; Siegel, Ronald D.; Fulton, Paul R. (Hg.): Mindfulness and Psychotherapy. Guilford Press, 2013.
- [A-013] Strueber, Nicole: Risiko Kindheit: Die Entwicklung des Gehirns verstehen und Resilienz fördern. Beltz, 2019.
- [A-014] Levine, Peter A. - In an Unspoken Voice: How the Body Releases Trauma and Restores Goodness. North Atlantic Books, 2010.
- [A-015] Fisher, Janina - Healing the Fragmented Selves of Trauma Survivors: Overcoming Internal Self-Alienation. Routledge, 2017.
- [A-016] Badenoch, Bonnie - The Heart of Trauma: Healing the Embodied Brain in the Context of Relationships. W. W. Norton, 2018.
- [A-017] Kalsched, Donald - The Inner World of Trauma: Archetypal Defenses of the Personal Spirit. Routledge, 1996.
- [A-018] Brown, Brené - Daring Greatly: How the Courage to Be Vulnerable Transforms the Way We Live, Love, Parent, and Lead. Gotham Books, 2012.
- [A-019] Mellody, Pia; Miller, Andrea Wells; Miller, J. Keith - Facing Codependence: What It Is, Where It Comes From, How It Sabotages Our Lives. HarperOne, 1989.

[A-020] Beattie, Melody - Codependent No More: How to Stop Controlling Others and Start Caring for Yourself. Hazelden, 1986.

00B-B Brückenliteratur

[B-001] Bradshaw, John: Healing the Shame That Binds You. Health Communications, 1988.

[B-002] Hüther, Gerald: Die Macht der inneren Bilder: Wie Visionen das Gehirn, den Menschen und die Welt verändern. Vandenhoeck & Ruprecht, 2015.

[B-003] Trobe, Krishnananda; Trobe, Amana: The Learning Love Handbook, Vols. 1-3. CreateSpace Independent Publishing Platform, 2013-2017.

[B-004] Mate, Gabor; Mate, Daniel: The Myth of Normal: Trauma, Illness, and Healing in a Toxic Culture. Avery, 2022.

[B-005] Neufeld, Gordon; Mate, Gabor: Hold On to Your Kids: Why Parents Need to Matter More Than Peers. Ballantine Books, 2004.

[B-006] Perel, Esther: Mating in Captivity: Unlocking Erotic Intelligence. HarperCollins, 2007.

[B-007] Rosenberg, Marshall B.: Nonviolent Communication: A Language of Life. PuddleDancer Press, 2003.

[B-008] Spitzer, Manfred: Lernen: Gehirnforschung und die Schule des Lebens. Spektrum Akademischer Verlag, 2002.

[B-009] Kast, Verena: Die Tiefenpsychologie nach C. G. Jung: Eine praktische Orientierungshilfe. Patmos, 2014.

[B-010] Roth, Gerhard: Wie das Gehirn die Seele macht. Klett-Cotta, 2001.

[B-011] Ruland, Tobias: Die Psychologie der Intimität: Was Liebe und Sexualität miteinander zu tun haben. Klett-Cotta, 2014.

[B-012] Trobe, Krishnananda: From Fantasy Trust to Real Trust: Learning from Our Disappointments and Betrayals. CreateSpace Independent Publishing Platform, 2014.

00B-K Kontext-/Resonanzliteratur

[K-001] Adyashanti: The End of Your World: Uncensored Straight Talk on the Nature of Enlightenment. Sounds True, 2010.

[K-002] de Botton, Alain: The Course of Love. Penguin Books, 2017.

[K-003] Foster, Jeff: The Deepest Acceptance: Radical Awakening in Ordinary Life. Sounds True, 2012.

[K-004] Fromm, Erich: Die Kunst des Liebens. Ullstein, 1975.

[K-005] Fromm, Erich: Haben oder Sein: Die seelischen Grundlagen einer neuen Gesellschaft. dtv, 2005.

[K-006] Osho: Love, Freedom, and Aloneness: A New Vision of Relating. St. Martin's Press, 2001.

[K-007] Grof, Stanislav: Topographie des Unbewussten. Klett-Cotta, 2018.

[K-008] Hübl, Thomas: Attuned: Practicing Interdependence to Heal Our Trauma—and Our World. Sounds True, 2023.

[K-009] Hübl, Thomas; Avritt, Julie Jordan: Healing Collective Trauma: A Process for Integrating Our Intergenerational and Cultural Wounds. Sounds True, 2020.

[K-010] Le Bon, Gustave: Psychologie der Massen. Kröner, 1982.

[K-011] Metzinger, Thomas: Der Ego-Tunnel: Eine neue Philosophie des Selbst. Berlin Verlag, 2009.

[K-012] Walch, Sylvester: Vom Ego zum Selbst: Grundlinien eines spirituellen Menschenbildes. O. W. Barth, 2011.